Puntal Villa María

MIÉRCOLES 28 DE OCTUBRE DE 2026
AÑO XXIX. EDICIÓN N° 10.379
WWW.PUNTALVILLAMARIA.COM.AR

VILLA NUEVA
Un viaje en Uber terminó en un intento de asalto con rifles: los detenidos son dos menores POLICIALES 2

PLAZA DE SELECCIÓN
Confirman que la Selección Argentina Sub-16 jugará el mes que viene en Villa María DEPORTES 4

LA CIUDAD. TRANSPORTE

Buscan aumentar el uso del transporte urbano: hoy se cortan 80 mil boletos por mes

La idea del Municipio es llegar en un año a los 100 mil pasajes mensuales. Ocho de cada 10 usuarios son estudiantes. El servicio local de transporte sumó 5 coches y ya cuenta con una flota de 15 unidades. Ahora admiten pagos con billeteras virtuales

Las cinco unidades que sumó el servicio público detransporte de pasajeros de Villa María.

Maximiliano Gilla. Redacción Puntal

Autoridades mostraron este martes las cinco unidades que, a partir de ahora, reforzarán el sistema de transporte urbano de pasajeros en Villa María, llevando la flota de coches a 15.

La idea, según anunció ante la prensa el intendente Eduardo Accastelo, apunta a que cada año la ciudad pueda sumar cinco colectivos más, logrando así robustecer un servicio por el cual hoy se cortan en promedio unos 80 mil boletos mensuales.

En respuesta a una pregunta que le acercó este matutino, el titular del Ejecutivo local reconoció que el objetivo apunta a que cada vez la gente use más el transporte público. “En un año queremos superar los 100 mil boletos por mes”, sostuvo Accastello.

Mientras tanto, por estos días el sistema ya sumó una serie de modificaciones, que van más allá de las cinco unidades incorporadas (según lo precisado se trata de coches modelo 2020).

Esos cambios -de acuerdo a lo explicado por el el socio gerente de Transbus, Esteban Odriozola Bono- guardan relación con la modernización integral del sistema de pago. En ese sentido, dio a conocer que se reemplazaron los validadores de cuarta generación por equipos de séptima generación, que incorporan tecnología 5G para fortalecer el seguimiento satelital de los recorridos.

A su vez, contó que otro avance que incorpora el servicio tiene que ver con que ahora las tarjetas físicas y virtuales podrán utilizarse tanto en el transporte urbano de Villa María como en los servicios de pasajeros adheridos al sistema TIN en la provincia de Córdoba.

De esta manera -mencionó- los usuarios contarán con un mismo medio de pago para viajar con distintos prestadores adheridos.

Admiten pagos con billeteras virtuales

Odriozola Bono también puso en valor que el nuevo sistema admite el pago con billeteras virtuales.

“Anteriormente los que eran usuarios del transporte de pasajeros podían pagar solamente en efectivo o con la tarjeta física de Sube VM. A partir de la incorporación de estas máquinas, el pasajero va a poder pagar no solamente con efectivo y tarjeta, sino también por medio de su celular con una tarjeta virtual. A su vez va a poder pagar con billeteras como Mercado Pago o cualquier otra, y posteriormente, con tarjeta de débito o crédito si lo necesita”, sostuvo.

Asimismo, puso en conocimiento de los usuarios que la recarga de las tarjetas ahora se puede realizar en varias terminales.

“Antes el pasajero solamente podía cargar saldo en el Centro de Transferencias, pero ahora lo podrá hacer también en la Terminal de Ómnibus y cualquier central de Pago Fácil o Rapipago”, expuso.

Y amplió: “Además, con esta tarjeta van a poder viajar no solamente en transporte urbano de Villa María, sino en cualquier transporte que esté adherido al sistema TIN, que es la tarjeta con la que estamos trabajando”.

Sin subsidio nacional

Accastello reconoció que cada vez es más dificil gestionar el servicio público de transporte sin contar con subsidios nacionales.

“La Nación no subsidia más el transporte del interior, desde hace tres años. Entonces toda esta inversión la realiza el Endemur a partir de lo que recauda con el Estacionamiento Medido”, exteriorizó el mandatario local.

Sobre la inversión realizada para adquirir los cinco coches, el intendente dio a conocer que la misma se paga en un plazo de dos años, formando parte de lo invertido en todo el sistema.

En ese sentido, contó que mensualmente el Endemur está invirtiendo unos 113 millones de pesos para sostener el servicio, dinero que -según dijo- es público y cuyos pagos pasan por el Tribunal de Cuentas, siendo transferido y bancarizado todos los meses. “No podríamos hacerlo de otra manera, porque estamos solo acompañados por la Provincia”, ventiló Accastello.

Transporte a demanda

Ante los periodistas, el jefe municipal adelantó la puesta en marcha para los próximos meses de un nuevo concepto denominado “Transporte a Demanda”.

Según ventiló, el mismo busca hacer más eficiente el traslado de los vecinos dentro de la ciudad y consistirá en una aplicación que permita que el vecino, desde cualquier lugar, pueda pedir el transporte público o algún tipo de movilidad urbana, con el propósito de integrar en el sistema también a los taxis.

“Vamos a ser la primera ciudad en la Argentina en poner en práctica este concepto de ‘transporte a demanda’, que ya lo estamos trabajando con expertos a nivel internacional”, amplió.

Los cinco vehículos incorporados cuentan con sistema de “arrodillamiento”, una tecnología que permite reducir la altura del colectivo y aproximarlo al cordón de la vereda, facilitando el ascenso y descenso de personas con movilidad reducida y adultos mayores.

“Serán trafics, taxis o cualquier otro tipo de transporte público para llegar a demanda, al horario y al lugar, que van a utilizar paradas virtuales. Lo vamos a ir ejercitando en los próximos días”, cerró.

POLICIALES

Por un hecho de robo con arma también cayeron este martes otros dos menores

Un viaje en Uber terminó en un intento de asalto con rifles: los detenidos son menores

Los adolescentes utilizaron un falso viaje para abordar al chofer de la app, que huyó rápidamente

Redacción Puntal

Los rifles utilizados presuntamente por los asaltantes que abordaron al chofer de Uber.

Un viaje solicitado a través de una aplicación de transporte terminó este martes en un intento de asalto en Villa Nueva y un par de menores detenidos.

La víctima, un chofer de Uber, de 43 años, logró escapar cuando dos jóvenes aparecieron con rifles de aire comprimido y, según la sospecha policial, intentaron robarle sus pertenencias.

Por el episodio, dos adolescentes que no superaban la mayoría de edad fueron aprehendidos.

El hecho ocurrió durante la madrugada del martes, en calle Florida al 500.

Según la reseña oficial, todo comenzó cuando una joven solicitó un vehículo desde una vivienda de barrio Las Playas, en Villa María, con destino a un domicilio de barrio Florida, en la ciudad vecina.

Cuando llegaron al lugar indicado, la pasajera descendió rápidamente del rodado.

En ese momento, una mujer y otro joven, ambos menores de edad según la información policial, habrían salido desde detrás del portón de la vivienda y exhibido dos rifles de aire comprimido, aparentemente con intenciones de asaltar al conductor.

Frente a esa situación, el chofer aceleró y consiguió retirarse del lugar antes de que le sustrajeran sus pertenencias.

Una vez a salvo, pidió la presencia policial, lo que dio inicio a un operativo para localizar a los presuntos involucrados.

Tras recibir el aviso, efectivos de la Departamental San Martín implementaron un operativo cerrojo que permitió aprehender a dos de los jóvenes que habrían participado del intento de robo.

Según se indicó, un tercer menor fue identificado, aunque logró darse a la fuga antes de la llegada de los uniformados.

Cabe precisar que durante el procedimiento, la Policía secuestró dos rifles de aire comprimido marca Fox, calibre 5,5 milímetros, y un teléfono celular iPhone 13 que habría sido utilizado para solicitar el viaje.

Otro violento robo con menores

Durante la misma jornada, la Policía realizó tres allanamientos en Villa María en el marco de otra investigación por un robo calificado por el uso de arma de fuego, ocurrido el domingo 25 de octubre y cuya víctima fue un hombre de 53 años.

Los procedimientos se concretaron en una vivienda de calle Arturo M. Bas, en barrio Las Playas, y en otros dos domicilios de barrio Los Olmos: uno en la esquina de Aconquija y Traful y otro sobre calle Chascomús.

Otros dos menores también cayeron ayer por un robo perpetrado el domingo.

En ese marco, los efectivos secuestraron prendas de vestir que habrían sido utilizadas durante el hecho y aprehendieron a dos menores.

Por disposición de la jueza en lo Penal Juvenil Nerina Gamero, ambos adolescentes fueron trasladados al Complejo Esperanza, en la ciudad de Córdoba, donde quedaron alojados a disposición de la Justicia.

Mató a un jubilado durante un robo y le agravaron la pena por hacer sufrir brutalmente a la víctima

Redacción Puntal

El acusado recibió una pena de 18 años.

El crimen de **Norberto Paulino Martella**, un jubilado de 84 años conocido en Corral de Bustos-Ifflinger como el calesitero del pueblo, tuvo una condena de 18 años de prisión para **David Jesús Rivero.**

Lo particular del fallo quizás guardó relación con el motivo que hizo que se agrave la pena: el sufrimiento extra que padeció la víctima durante el asalto.

El hecho, puntualmente, se produjo el 30 de junio de 2024, minutos antes de las 8.30, cuando Rivero y un cómplice que no fue identificado ingresaron a la vivienda de Martella tras saltar dos portones cerrados con candado y esperar en el patio hasta que el hombre abra la puerta de la cocina.

En ese momento lo interceptaron, lo maniataron y lo golpearon brutalmente con su propio bastón.

La agresión le provocó lesiones y un cuadro de estrés que derivó en una insuficiencia cardiorrespiratoria. Martella murió poco después, como consecuencia del ataque.

Para determinar la pena, la Cámara Criminal y Correccional de Segunda Nominación de Bell Ville valoró tanto la vulnerabilidad de la víctima como la violencia ejercida por los asaltantes.

Y es que Martella quedó con las manos atadas por detrás de la espalda a una cama, amordazado con dos bufandas superpuestas y con los ojos vendados.

El hombre permaneció en esas condiciones, en pleno invierno, hasta que lo encontró un sobrino.

Para el tribunal, ese padecimiento excedió la violencia necesaria para concretar el robo y debía ser considerado al momento de establecer la condena.

"Ese plus de sufrimiento, excedió ampliamente la violencia necesaria para consumar el despojo, tampoco integra el tipo del art. 165 del Código Penal y, por ello, puede computarse como agravante sin valorar dos veces el resultado muerte que ya define la figura", sostuvo el camarista Roberto Couretot.

El tribunal también remarcó que existió una relación directa entre la violencia desplegada durante el asalto y el fallecimiento. Los golpes, la reducción y la situación de estrés extremo a la que fue sometido un hombre de 84 años desencadenaron el proceso que terminó con su muerte.

Otro aspecto de la sentencia fue la validez de la prueba indiciaria para establecer la responsabilidad de Rivero. Ante la ausencia de evidencias científicas directas, como huellas dactilares o perfiles genéticos, los jueces reconstruyeron lo ocurrido a partir de distintos elementos concordantes.

Entre ellos se destacaron los testimonios de personas a quienes el propio acusado les había confesado detalles del asalto, las coincidencias entre su vestimenta y las imágenes captadas por cámaras de seguridad, y otros hechos delictivos que protagonizó en la misma zona.

Puntal Villa María

Viernes 23 de octubre de 2026

Año XXIX. Edición N° 10.376
Primera edición: 29 de junio de 1997.

publicidad@puntalvillamaria.com.ar
Contacto: 3585 10-7931

Redacción, Publicidad y Administración:
L. N. Alem 370, Villa María, Córdoba

Es una publicación de Informar SRL. Email redacción: redaccion@puntalvillamaria.com.ar Registro DNDA: N° 5236834. Impreso en Editorial Fundamento S.A. Juan Manuel Fangio 4699, Río Cuarto.

LIGA VILLAMARIENSE DE FÚTBOL. TORNEO CLAUSURA DE PRIMERA "B"

San Lorenzo festejó en el encuentro de ida

El "santo" se impuso 2-0 a Los Zorros en el duelo inicial de la serie de cuartos de final, con goles de Rodrigo Premet y Tobías Gómez. Los otros 3 partidos de ida finalizaron empatados. Los cotejos de vuelta se disputarán el domingo desde la mañana

EL ÚNICO QUE FESTEJÓ FUE EL "SANTO"

Redacción Puntal

San Lorenzo de Las Playas fue el único ganador en los partidos de cuartos de final de Primera "A". El "santo" se impuso 2-0 a Los Zorros, que lo recibe el domingo a las 12.

San Lorenzo de Las Playas logró el único triunfo en los cuatro partidos de ida correspondientes a los cuartos de final del Torneo Clausura de Primera "B" de la Liga.

Los otros tres encuentros se habían disputado el pasado domingo, pero el "santo" completó con una valiosa victoria por 2-0 ante Los Zorros en cancha de Alem, donde por cortes de energía eléctrica, el partido principal comenzó 45 minutos más tarde de lo previsto, y finalizó a la 1 del martes.

Un tempranero gol de Rodrigo Premet, y uno en el final de Tobías Gómez le otorgaron la victoria a los dirigidos por Jonathan Aguirre.

El decisivo partido de vuelta de cuartos de final se llevará a cabo el domingo a las 12 en Los Zorros. En tanto, las reservas se medirán desde las 10. Anoche, en el cotejo de ida de Segunda División, San Lorenzo de Las Playas venció 1-0 a River del Algarrobo con gol de Julio Joaquín Páez.

San Lorenzo de Las Playas alistó a Diego Frandino; Francisco Barbieri, Facundo Alvarez, Marcos Velasco y Cristian Gamboa; Franco Rojas, Alan Viera, Mayco Sánchez y Tobías Gómez; Rodrigo Premet y Brian Gómez. DT Jonathan Aguirre. Luego ingresaron Joaquín Moreno por Alan Viera, Benjamín Tosi por Rodrigo Premet y Lian Andrada por Cristian Gamboa.

Los Zorros Sportivo Club presentó a Jonathan Díaz; Emanuel Rodríguez, Matías Rojas, Facundo Depetris y Marcelo Fernández; Nicolás Almirón, Edgar Barrionuevo, Renato Giacobone y José Garello; Santiago Alassia y Ezequiel Castelli. DT Juan Lazo. Luego ingresaron Facundo Castro por José Garello; Franco Cerutti por Santiago Alassia y Santiago Machado por Renato Giacobone.

Arbitró Luciano Cabrera con Rodrigo Giuliano y Tiziano Mellano. Cuarto juez Paul Flores.

Los partidos de vuelta

Los decisivos encuentros de vuelta de cuartos de final del Torneo Clausura de Primera "B", se disputarán el domingo, aunque en diferentes horarios, teniendo en cuenta que el clásico Boca - River se disputará desde las 15 en "La Bombonera".

Por tal motivo, el domingo a partir de las 12 jugarán Los Zorros - San Lorenzo de Las Playas (ganó 2-0 el partido de ida). En Los Zorros, el preliminar de Reserva, también por los cuartos de final, comenzará a las 10, y será protagonizado por River del Algarrobo y San Lorenzo de Las Playas (ganó 1-0 el encuentro de ida).

En Villa María, River también decidió jugar al mediodía en "El Pozo". Desde las 12.30, el "millonario" recibirá a Sportivo Playosa, con el que igualó 0-0 en el partido de ida. El preliminar de Reserva, será disputado por River ante Fray Nicasio Gutiérrez (empataron 0-0 en el cotejo de ida) a partir de las 10.30.

En cambio, Juventud de Ausonia decidió mantener el horario oficial, pese a la disputa del superclásico del fútbol argentino. Desde las 16.30 recibirá a Deportivo Silvio Pellico, con el que igualó sin abrir el marcador en el partido de ida disputado en "El Trampero". El cotejo de reserva entre los mismos clubes se iniciará a las 14.30.

En cambio, Unión Central no logró convencer a Unión Social para disputar su decisivo cotejo de vuelta en otro horario que no fuera el de las 16.30 (aún podría cambiar si la entidad de Alto Alegre consigue acomodar los horarios laborales de algunos de sus jugadores). Se medirán en cancha de Alem de Villa Nueva, donde el preliminar de reserva se iniciará a partir de las 14.30.

Ricardo Gutiérrez - Rivadavia

El desempate por la promoción fue programado para el domingo a las 17 en cancha de Alumni.

El sorteo determinó que Ricardo Gutiérrez de La Palestina hará las veces de local en el predio Mauro Rosales del "fortinero", ante Rivadavia de Arroyo Cabral.

El ganador evitará jugar la promoción, para revalidar su condición de equipo de Primera "A" frente un equipo de Primera "B".

En caso de empate, se ejecutarán disparos desde el punto penal, para determinar al ganador, que no sólo mantendrá la categoría, sino que accederá a los cuartos de final del Torneo Clausura, ya que ambos sumaron los puntos necesarios para insertarse entre los 8 mejores, pero el perdedor no podrá jugar los cuartos de final, atendiendo a que el Reglamento de la competencia impide que un equipo pueda descender y al mismo tiempo ser campeón.

Esto condujo a que no se programaran los partidos de cuartos de final, que recién se llevarán a cabo a partir del miércoles 4 de noviembre, cuando Alumni reciba a Colón o San Lorenzo de Las Perdices.

Esto dependerá del equipo que evite jugar la promoción. Si lo evita Rivadavia, el "verde" enfrentará a Colón, y San Lorenzo a Alumni.

En cambio, si lo evita Ricardo Gutiérrez, Colón será el rival de Alumni, y el "RG" de San Lorenzo.

Ya están confirmados los cruces de cuartos de Atlético Ticino - Argentino; y Universitario - Hipólito Yrigoyen (jugarán el domingo 8).

Seguí informado
www.puntalvillamaria.com.ar
Diario Puntal Villa María

ANUNCIO OFICIAL DEL INTENDENTE. HUBO REMODELACIONES MILLONARIAS EN PLAZA OCAMPO, QUE RECIBIRÁ AL ELENCO JUVENIL DE LA "CELESTE Y BLANCA" DE LA AFA

Accastello confirmó que la Selección Argentina Sub-16 jugará en Villa María

El intendente manifestó que "el martes 24 de noviembre enfrentará a una selección de la Liga Villamariense de Fútbol en Plaza Ocampo". Informó del importante evento futbolístico en la presentación de las obras por $60 millones en el estadio

MEJORAS PARA UNA PLAZA DE SELECCIÓN

Redacción Puntal

Plaza de Selección. El intendente confirmó que el domingo Alumni jugará en el estadio municipal, donde la Selección Argentina Sub-16 se presentará el 24 de noviembre.

El intendente Eduardo Accastello confirmó ayer que "la Selección Argentina Sub-16 enfrentará a un seleccionado juvenil de la Liga Villamariense de Fútbol el 24 de noviembre en el estadio Plaza Manuel Anselmo Ocampo".

Accastello convocó a la prensa de Villa María para ofrecer detalles de las mejoras que se le realizaron al mítico estadio de la ciudad. "La Municipalidad realizó una inversión de 60 millones de pesos. El domingo se reabrirán las puertas para el partido que Alumni jugará por el Torneo Regional Federal (a las 17.30 ante Camioneros de Córdoba), y luego culminaremos las obras, para que el estadio luzca en inmejorables condiciones para el 24 de noviembre, cuando nos visite la Selección Argentina Sub-16".

Adelantó que "la posibilidad surgió, consultamos al presidente de la Liga Villamariense (Lucas Martinetti) y lo confirmamos. En principio, la selección sub-16 vendrá a Villa María el martes 24 o miércoles 25, y el viernes siguiente se presentará en Río Cuarto".

Mejoras y reapertura de la Plaza

El presidente del Ente de Deportes, Eduardo Mana, comentó que "se está llevando a cabo un plan integral de obras en Plaza Ocampo. Arrancaron el 1 de septiembre, con la parte externa y la fachada, se pintaron los 120 metros de rejas, puertas y portones".

Agregó que "el 29 de septiembre cerramos las puertas para realizar trabajos internos, en la parte posterior de la tribuna techada, en los baños de hombres y mujeres, como en los vestuarios (árbitros, local y visitante). La obra fue importante, porque había cañería de plomo. Se cambió toda la cañería, hoy ya cuenta con agua fría y caliente, y se está colocando revestimientos de cerámicos y pintando".

En cuanto a la tribuna de cemento "también hemos intervenido en ese sector, en los vestuarios y la tapia, se realizó revoque fino y grueso en los 120 metros, se pintarán los 4 mil metros, y se harán reformas en el bufé".

Las obras continuarán, pero Mana confirmó que Plaza Ocampo reabre sus puertas este domingo.

Alumni jugará en la Plaza

Alumni había solicitado jugar en la Plaza. "El club solicitó utilizarla el 1 de noviembre, y redoblamos los esfuerzos para que puedan utilizar Plaza Ocampo este domingo ante Camioneros por el Torneo Regional Federal Amateur".

Señaló que "sabemos que además de Alumni y la Liga, la Plaza es utilizada por otras entidades, como en este momento ocurre con el torneo de profesionales, y eventos de entidades educativas".

El intendente Eduardo Accastello subrayó su "felicidad por el triunfo logrado por Alumni (1-0) en Córdoba el pasado domingo. Ojalá podamos celebrar otro ascenso y devolver a Villa María un equipo que la represente en niveles superiores. El deporte de la ciudad necesita esa proyección nacional".

Accastello agradeció "a la Liga Villamariense por acompañar siempre, y obviamente que su representante Alumni, contará con Plaza Ocampo este domingo para el torneo de la AFA".

Además, explicó que "necesitamos que la Plaza sea escenario de otros eventos deportivos, tanto el deporte social como el educativo. Sabemos que hay que cuidar el estado del césped, para todas estas competencias".

Reconoció que "la Plaza tiene desde hace mucho tiempo aspectos que había que reacondicionar. La ciudad tiene otras prioridades, pero ahora se hizo una inversión de $60 millones".

Una Plaza de Selección

Accastello confirmó que "el 24 de noviembre jugará la selección Argentina de AFA en Plaza Ocampo".

Destacó que "nos ofrecieron la Sub-16. Invitaremos a la Liga para que forme una selección que se mida ante la de AFA, y convocaremos a toda la ciudad y la región".

Indicó que "la idea es que la misma semana juegue en Villa María, y en Río Cuarto. La ciudad tendrá otra vez a una selección juvenil de la AFA en la Plaza".

Pidió apoyo al sector privado

El intendente confirmó el evento, presentó las obras con su equipo de trabajo, pero dejó en claro que "para que las tribunas tubulares se puedan recuperar para febrero o marzo de 2027, necesitaremos el apoyo del sector privado, y de los clubes que la utilicen".

Recalcó que "tanto Alumni, los clubes de la Liga, y las instituciones que utilicen la Plaza, necesitan esos dos sectores de tribunas, pero las maderas se rompieron, y hay que recuperarlas. Hoy tenemos 8 cuadrillas trabajando para que el domingo Alumni pueda jugar".

Destacó que "la semana que viene se seguirá pintando y arreglando. Se invirtió 60 millones. En los próximos 30 días jugará Alumni y la Selección Argentina. Después apuntaremos a recuperar los 2 sectores de tribunas. La ciudad tiene otras prioridades".

Acompañaron al intendente el secretario de Gobierno, Marcos Bovo, el director de Deportes, Fernando Badrán, el presidente de la Liga, Lucas Martinetti, y el subsecretario de Infraestructura, Cristian Ghiano quien detalló que "se colocó una bomba para mejorar el sistema y salida de agua, los sanitarios, sistema de duchas, 350 metros de cañería, se colocarán griferías e inodoros en los baños y vestuarios, mejitorios, pintura de tapias y tribunas, utilizando los colores de la bandera de Villa María, revestimiento y mejoras en el sector de bufé, prensa y cabinas".

Sparta venció a Unión Central y va por Unión San Guillermo

Luego de la contundente victoria en la Liga Cordobesa de Sparta ante Unión Central, que le permitió ganar la serie de octavos de final por 2-1, el "griego" ya conoce a su adversario de cuartos de final.

Enfrentará a Unión San Guillermo. En los otros cruces se medirán Complejo Deportivo de J. Posse - Almafuerte de Las Varillas; El Tala de San Francisco - 9 de Julio de Río Tercero; y 9 de Julio de Morteros - Banda Norte.

Anoche, Sparta enfrentaba por el Torneo Clausura Interasociativo a Complejo de Justiniano Posse, en el tercer y decisivo duelo para acceder a semifinales.

El pasado domingo, el básquet villamariense vibró con el tercer duelo de octavos ante Unión Central, en el que se despachó con una clara victoria por 81-51.

Ante más de 500 espectadores, marcó la diferencia en el segundo cuarto, con un parcial 24-4, que le permitió irse al descanso largo 45-18. Sparta había ganado 75-60 en el primer juego; y Unión por 71-70, tras dos tiempos suplementarios el segundo cotejo.

Sparta formó con Giaccone 6, Baudino 23, Verra 15, Aristimuño 9, Bachiochi 9. DT Mauro Rivarola. Luego Ferracini, Dubchuk 10, Genaro Martínez 6 y Pando 3.

Unión alistó a Rosso, Escribano, Álvaro Díaz 7, Suárez 18, Cuevas 12. DT Sebastián Torre. Luego Salvetti 4, Rita 2, Serenelli 0, Estrada 2, Moral 2 y Cardonnet 4.

El elenco de Sparta que goleó a Unión Central en el partido decisivo de la serie de octavos de final de la Liga Cordobesa. En cuartos enfrentará a Unión San Guillermo.

SERVICIO

Buscan subir el uso del transporte: hoy se cortan 80 mil boletos por mes

SUPLEMENTO PUNTAL VILLA MARÍA

CONFLICTO

AGD y Aturc paran hoy y mañana en la UNRC; reclamo de la Furc

RÍO CUARTO | 12

FUGA

Flávio Bolsonaro huyó a EE.UU. y el gobierno de Trump le dio una visa

EL MUNDO/EL PAÍS | 2-3

Grupo Instituto Médico
0810-444-4672

DE LOREDO

"Va a ser muy difícil que en esta oportunidad cedamos la candidatura"

RÍO CUARTO | 14

Puntal

Miércoles 28 de octubre de 2026 | CÓRDOBA | www.puntal.com.ar | AÑO: XLVI | N° 16.412 | PRECIO: $ 4000 | RECARGO ENVÍO A OTRAS LOCALIDADES: $ 500

El 50% de las industrias de Córdoba sigue peor que hace un año

Un relevamiento de la UIC mostró que la situación, al tercer trimestre del año, no logró mejorar respecto al primer semestre. Una de cada tres empresas recortó personal. Las más pequeñas se llevan la peor parte LA PROVINCIA | 11

ESTADÍSTICAS

Córdoba: los casos de robos y hurtos disminuyeron un 16% en septiembre

También se registró una reducción de los casos de homicidios dolosos en un 30%

POLICIALES | 28

ECONOMÍA

La clase media, la que más perdió: cayó el 25% su poder adquisitivo

LA PROVINCIA | 9

Ayer testimonió el querellante Olartecoechea.

El tribunal rechazó recusación en la causa Di Santo; piden justicia

Los magistrados también habilitaron la participación remota de los 21 imputados. Testimoniaron Olartecoechea y Andenmatten LA PROVINCIA | 10

INFRAESTRUCTURA

Anillo vial: con USD350 millones, apuran obra para completarla en 2027

RÍO CUARTO | 16

la segunda
SEGUROS

EL MUNDO

FUGA. A PESAR DE UNA PROHIBICIÓN JUDICIAL DE SALIDA

Flávio Bolsonaro huyó a EE.UU. y el gobierno de Trump le dio una visa

El derrotado candidato presidencial escapó de Brasil en avión junto su familia -su esposa y dos hijas- a un lugar no precisado. Se desconoce por dónde huyó. La administración estadounidense estaba al tanto de sus planes

Redacción Puntal

En abierto desafío a una prohibición de la Justicia que le impedía salir del país, el derrotado candidato presidencial Flávio Bolsonaro huyó ayer de Brasil junto con su familia y llegó a Estados Unidos, donde el gobierno de Trump le otorgó una visa.

Bolsonaro había viajado a Estados Unidos a fines de mayo pasado, cuando ya embarcado en su desafío para destronar a Luiz Inácio Lula da Silva en las últimas elecciones logró la foto que buscaba con Donald Trump en el emblemático Salón Oval de la Casa Blanca.

En una jornada cargada de versiones cruzadas sobre su paradero, en la que una fuente cercana al clan Bolsonaro confirmó a La Nación que estaba en vuelo a Estados Unidos, en horas de la tarde funcionarios del gobierno norteamericano confirmaron a la cadena CNN que el excandidato aterrizó en el país junto a su familia: su mujer y sus dos hijas.

En tanto, un alto funcionario del Departamento de Estado norteamericano confirmó a diversos medios -bajo condición de anonimato- que Flávio Bolsonaro y su familia "recibirán sus respectivas visas" y que "se les permitirá ingresar al territorio de Estados Unidos".

En Florida

En medio de un fuerte hermetismo, una fuente cercana a la familia citada por Reuters indicó que Flávio Bolsonaro y su familia habían aterrizado en el estado de Florida, pero no quiso precisar dónde. Aún se desconocen los detalles de cómo fue el operativo de salida de Brasil y a través de qué país sudamericano vecino.

La declaración del funcionario del Departamento de Estado no precisó cuándo entraron a Estados Unidos ni por qué ciudad, y tampoco el tipo de visado ni el tiempo de permanencia al que estarán autorizados.

De acuerdo con fuentes cercanas al clan Bolsonaro que tienen contactos con la Casa Blanca, citadas por el diario Folha de Sao Paulo, el gobierno de Trump estuvo al tanto de la salida del senador de territorio brasileño. Antes habían señalado que le concederían asilo político, aunque el Departamento de Estado no confirmó esa versión.

"Según un aliado, el gobierno estadounidense habría participado activamente del plan para sacar a Flávio Bolsonaro de Brasil. Otra persona cercana al senador, que vive en Estados Unidos, dijo que aterrizaría en Miami, Dallas o Washington", completó el diario paulista. Las últimas versiones apuntaban finalmente al estado de Florida como puerta de ingreso a Estados Unidos.

La figura de asilo político, a la que según las versiones podría acceder el senador, es una forma de protección que le permite a una persona que está en Estados Unidos o en un puerto de entrada (como en un punto fronterizo o un aeropuerto) permanecer en el país, y se concede a quienes demuestran haber sufrido persecución o tener un temor fundado de sufrirla en su lugar de origen.

Posible conferencia

El diario brasileño Metrópoles deslizó que hay posibilidades de que Flávio Bolsonaro dé una conferencia de prensa esta misma semana, posiblemente en la ciudad de Washington y tal vez hoy mismo.

Flávio Bolsonaro -que enfrenta una prohibición de salida del país por una causa de lavado de dinero y le fueron cancelados los pasaportes comunes y el diplomático- se suma así a una historia familiar vinculada al exilio en Estados Unidos, donde el clan mantiene estrechos vínculos con la administración Trump.

Su hermano Eduardo vive en el estado de Texas desde principios de 2025, y según versiones de la prensa brasileña, podrían encontrarse hoy tras la llegada a Estados Unidos del ahora excandidato presidencial. La Cámara de Diputados lo destituyó oficialmente de su escaño en diciembre de 2025 por ausentismo parlamentario, tras acumular más del 80% de faltas injustificadas tras instalarse en Estados Unidos.

Eduardo Bolsonaro mantiene una sólida red de contactos con el Partido Republicano, y en el último tiempo se ha convertido en el principal articulador del bolsonarismo en Estados Unidos y con las esferas más influyentes del movimiento Make America Great Again (Maga), de Trump. En campaña, de hecho, hubo versiones que de podría haber sido el elegido para liderar la Cancillería en un eventual gobierno de su hermano, aunque Flávio lo descartó.

El exlegislador brasileño obtuvo en julio pasado la residencia permanente en Estados Unidos, comúnmente conocida como green card. Fue concedida bajo la categoría EB-1A, destinada a personas con capacidades extraordinarias en ámbitos como la ciencia, las artes, los negocios y el deporte.

En tanto, el padre de ambos, el exmandatario Jair Bolsonaro, que cumple una condena de 27 años de prisión por intento de golpe de Estado bajo el régimen de prisión domiciliaria en Brasilia, se fue a Orlando (Florida) el 30 de diciembre de 2022, dos días antes de la toma de posesión de Lula.

Aliado de Trump, Jair Bolsonaro volvió a Brasilia el 30 de marzo de 2023, en medio de las investigaciones por el asalto por parte de miles de partidarios bolsonaristas a los edificios de los tres poderes ocurridos en la capital del país el 8 de enero de 2023, que derivaron en su condena. El líder derechista se había negado a aceptar su derrota electoral ante Lula.

Apodado en su momento como el "Trump de los trópicos" ante los paralelismos con el magnate, Jair Bolsonaro estuvo radicado temporalmente en una casa de alquiler en el complejo Encore Resort de Kissimmee (al sur de Orlando), propiedad del luchador de artes marciales mixto brasileño José Aldo.

El viernes pasado, en una entrevista para un podcast en Estados Unidos, Eduardo Bolsonaro se había mostrado favorable a que su hermano Flávio abandonara Brasil en caso de que perdiera la elección, como finalmente ocurrió el domingo.

Archivo

Se desconoce en qué lugar se encuentra Flávio Bolsonaro.

Lula sostuvo que es un acto "vergonzoso"

El reelecto presidente brasileño, Luiz Inácio Lula da Silva, dijo ayer que el derrotado candidato en la segunda vuelta electoral, Flávio Bolsonaro, debe tener "culpa en su conciencia" para huir de Brasil.

"Recién ahora me entero de que mi oponente se ha ido, no lo sé. No tengo información precisa", dijo Lula durante un acto celebratorio de su 81 cumpleaños, en el Palacio de la Alvorada, residencia oficial del Presidente.

"Perdí las elecciones contra (Fernando) Collor. Me quedé en Brasil. Perdí las elecciones contra Fernando Henrique Cardoso dos veces, me quedé en Brasil. (Geraldo) Alckmin perdió contra mí, se quedó en Brasil. (José) Serra perdió contra mí y se quedó en Brasil", recordó el mandatario brasileño.

Y remarcó: "Me pregunto qué culpa siente en su conciencia un ciudadano que acaba de perder unas elecciones y huye de su país".

"Cuando me acusaron, recibí muchas invitaciones para huir de Brasil, para ir a la embajada, pero decidí quedarme aquí en Brasil y entregarme a la Policía Federal para despistar a mis investigadores. Quien no tiene nada que ocultar, no tiene nada que temer", aseveró Lula.

Sostuvo que intentó que Bolsonaro "demostrara su honestidad" entregando sus documentos "pero no lo hizo".

"Esto demuestra que este ciudadano, la persona más engañosa que he conocido en mi vida, no tiene ningún compromiso con la verdad. Su descaro es asombroso. Cuando miente, falta al respeto a la gente que está en su país", manifestó.

"Este acto de abandonar Brasil es vergonzoso", declaró Lula.

Director: Tristán Amado
Secretario de Redacción: Marcelo Irastorza
Prosecretario: Gonzalo Dal Bianco

Redacción, Publicidad y Administración: H. Yrigoyen 761, Río Cuarto, Córdoba

Telefax (0358) 4649300
publicidad: 358-4851845 (Whatsapp)

Redacción: puntal@puntal.com.ar
Publicidad: publicidadpuntal@puntal.com.ar

www.puntal.com.ar
ISSN 1851-4898

Fundado el 9 de agosto de 1980. Puntal es una publicación periódica cuyo propietario es Editorial Fundamento S.A. Registro de la propiedad DNDA N° 5326663. Se imprime en el taller de Editorial Fundamento S.A., Juan Manuel Fangio 4690, Río Cuarto, Córdoba, Argentina. Domicilio legal: Hipólito Yrigoyen 761, Río Cuarto, Córdoba, Argentina. **Redacción y oficina comercial en Villa María:** Tucumán 1246. Tel. (0353) 5631361.

El Gobierno de Milei negó haber colaborado en el escape del excandidato ultraderechista

Fuentes oficiales dijeron además no tener constancia de que Bolsonaro haya ingresado en la Argentina antes de viajar rumbo a Estados Unidos

Redacción Puntal

En medio del asombro mundial por la huida de Flávio Bolsonaro de Brasil, después de perder el balotaje contra Luiz Inácio Lula da Silva, fuentes del gobierno de Javier Milei negaron ayer haber colaborado en la maniobra de escape del excandidato.

Desde la Casa Rosada insistieron, además, con que no tienen constancia de que Bolsonaro haya ingresado al país antes de volar hacia Estados Unidos, como deslizaban ayer algunas versiones.

"No tenemos nada que ver", refirieron fuentes oficiales ante la consulta de La Nación. Esto, luego de que el diario Folha de Sao Paulo informara que la administración de Donald Trump habría participado en el plan para sacar a Bolsonaro junto a su esposa Fernanda y a sus dos hijas de Brasil, y que podría otorgarle asilo político.

De esta forma, voces autorizadas de la administración Milei desconocieron participación en el itinerario, más allá de que el presidente argentino es aliado tanto de Trump como del clan Bolsonaro. La partida del senador ocurrió pese a ya no tener pasaporte, por la orden del juez del Supremo Tribunal Federal (STF) Alexandre de Moraes, que le negó la salida del país por una causa de presunto lavado de dinero.

Además de la respuesta oficial de la Casa Rosada, funcionarios de peso dijeron no estar al tanto de una supuesta participación local en la huida del dirigente del Partido Liberal (PL). "Que yo sepa, no", respondió una alta fuente libertaria sobre si el gobierno argentino tuvo algo que ver en el traslado internacional. "Me enteré por los medios", dijo otra.

"No nos consta"

Ante las versiones que indican que Bolsonaro podría haber pasado por la Argentina como escala previa a su desembarco en Estados Unidos, en el Gobierno afirmaron ayer: "No nos consta". Así, dejaron abierta la duda sobre un eventual ingreso no oficial.

Folha de Sao Paulo señaló ayer que, según aliados de Flávio Bolsonaro, este partió a Estados Unidos desde la Argentina, pero no desde Puerto Iguazú, y que la aparición del nombre del excandidato en una lista de pasajeros en el aeropuerto de Misiones habría sido una jugada para distraer.

Comunicado de Migraciones

Por la mañana, Migraciones había emitido un comunicado en el que afirmó "no registrar ingreso alguno" de Bolsonaro a la Argentina. "A razón de la escalada mediática por la presencia de un avión privado en el Aeropuerto de Iguazú, las autoridades procedieron a iniciar controles correspondientes a la aeronave y tripulación. Se constató que la documentación de la empresa se encuentra en regla y no se presentó ningún plan de vuelo que incluya a la familia Bolsonaro", indicaron.

Las suspicacias aumentaron con las horas, ya que Milei no solo es un aliado de la familia de políticos conservadores brasileños, sino que también participó activamente en la campaña y no saludó a Lula por su victoria.

La oposición pide explicaciones

Al enterarse del viaje del senador Flávio Bolsonaro a Estados Unidos, la oposición presionó a la Casa Rosada para que informe si estuvo en el país. "El gobierno argentino a través de Diego Santilli [el jefe de Gabinete] debe explicar si Bolsonaro usó nuestra frontera y nuestro territorio para escapar de Brasil", marcó la senadora kirchnerista Juliana Di Tullio (foto).

Por su parte, el diputado nacional socialista Esteban Paulón presentó un pedido de informes a Migraciones y otras autoridades. "¿Tuvo algo que ver el gobierno argentino con el prófugo Flávio Bolsonaro?", se preguntó.

Mientras intensificó sus ataques a Lula, Milei visitó a Bolsonaro en julio para darle su apoyo y ambos sonrieron en una fiesta derechista junto a una enorme tijera, con la que el excandidato prometía un ajuste del presupuesto. Esa vez, el Presidente incluso pidió a la Justicia ir a ver al exmandatario Jair Bolsonaro, preso por el intento de golpe de Estado en 2022 (una causa que Milei desconoce), pero también el juez De Moraes le negó esa posibilidad.

Este mes, Milei se reunió en Washington con Eduardo Bolsonaro, hermano de Flávio, como otro guiño a la campaña de la derecha en Brasil. El mitin se dio después de que De Moraes dispusiera el arresto del exdiputado, que ya tenía una condena de más de cuatro años de cárcel, sin cumplir por su residencia en el norte.

Fue Eduardo Bolsonaro quien aseguró que si su hermano perdía la elección, tenía que irse a Estados Unidos. De Moraes justificó que esa declaración lo llevó a ordenar el impedimento de salida de Brasil del excandidato presidencial.

Anteayer, cuando pasó lo del pasaporte, los hermanos Bolsonaro quisieron instalar que la idea de una huida era falsa. "Nunca pensé en salir del país. Voy a entregar mis pasaportes y me voy a defender de esta aberración", dijo Flávio Bolsonaro en un video, pese a que ayer hizo lo contrario.

El diputado de Fuerza Patria Juan Grabois arremetió contra el mandatario argentino. "Milei siempre antepone sus intereses personales y su posición ideológica por sobre el interés nacional", afirmó en su cuenta de X y sostuvo que "esto daña gravemente la posición internacional de la Argentina.".

"No es la primera vez. Todos, con independencia de nuestra pertenencia política, debemos exigirle que reconozca el triunfo de Lula", cerró.

La diputada del Frente de Izquierda Myriam Bregman hizo hincapié en que "las máximas autoridades del Gobierno deben aclarar si Bolsonaro, el amigo en fuga de Milei, pasó por la Argentina"

En este sentido, dejó en claro que "lo que nadie duda es que estos derechistas proclaman que 'el que las hace las paga' y hacen alarde de su mano dura, salvo cuando se trata de ellos mismos.".

En la misma línea, el legislador porteño y presidente del Partido Obrero, Gabriel Solano, advirtió: "Esperemos que el gobierno que dice haber echado a '30.000 terroristas' no sea cómplice del prófugo Bolsonaro".

En la Casa Rosada se prevé una relación aún más complicada con el reelecto Lula

El vocero Ravier declaró que no habrá un comunicado oficial de felicitación por el triunfo

Agencia NA

Aún sin pronunciarse tras el triunfo de Luiz Inácio Lula da Silva en Brasil, el Gobierno criticó ayer la ofensiva de la administración del Partido de los Trabajadores contra el excandidato Flávio Bolsonaro y vaticinó que las recientes acusaciones contra la Argentina impactan directamente en el vínculo entre las naciones, ya degradado.

"Las suspicacias que están generando desde Brasil exceden a la cordialidad del vínculo que manteníamos hasta entonces", expresó un integrante de la Mesa Política.

Los dichos van en línea con la postura de la Dirección Nacional de Migraciones, que anunció que "no hay registros" del ingreso de Flávio Bolsonaro a la Argentina luego de que Paulo Teixeira, diputado del Partido de los Trabajadores (PT), denunciara que el líder del Partido Liberal se refugió en el país luego de haber sido intimado por la Policía Federal de Brasil a entregar sus pasaportes.

Ayer a la mañana, luego de que varios medios de comunicación anunciaran la llegada del senador del PL para luego partir a Estados Unidos, el vocero presidencial, Adrián Ravier, descartó la posibilidad. "No hay ningún pedido de asilo, con lo cual, no hay nada más que agregar", sostuvo durante la conferencia de prensa de este martes.

En algunos despachos de Balcarce 50 atribuyen los movimientos a un accionar del Partido de los Trabajadores con nexos con la oposición argentina para "perjudicar" a la administración libertaria.

Por su parte, la tropa digital libertaria, en cambio, se mostró activa y en defensa de Flávio Bolsonaro. Incluso, el propio asesor presidencial, Santiago Caputo, publicó una sugestiva imagen de la película "El gran truco", dirigida por Christopher Nolan, en su cuenta de X.

Tras la victoria de Lula, que en enero asumirá su cuarto mandato, en el oficialismo avizoran un panorama complejo, en un vínculo que fue degradado a nivel de representante de negocios.

Ravier afirmó que "no va a haber un comunicado oficial" felicitando a Lula, por su reelección del domingo.

"En 2023, cuando Javier Milei fue elegido presidente, no hubo ningún gesto del presidente Lula por saludarlo", recalcó el vocero ante los periodistas en la Rosada.

El Pro se diferencia

Por lo pronto, el Pro hizo hincapié ayer en la importancia de la relación de Argentina con Brasil y así volvió a diferenciarse del gobierno de Milei.

En un comunicado titulado "Brasil, Lula fue reelecto", definió a la nación como "nuestro vecino y socio central en el Mercosur", por lo que sostuvo que "la relación con Brasil es estratégica y debe sostenerse sobre una agenda de objetivos compartidos: exportaciones, infraestructura, energía e inversiones".

MEDINA CABRAL - DANIELE ALONSO
ESTUDIO JURÍDICO E INMOBILIARIO
Ab. Manuel Medina Cabral - 3585083170
Ab. Mafalda Daniele Alonso - 351803605
Ab. Mónica Clara Sánchez - 3584263091
25 de Mayo Nº 588 · Río Cuarto
DERECHO CIVIL · DERECHO PREVISIONAL
DERECHO LABORAL · DERECHO DE FAMILIA

EL PAÍS

Por la falta de acuerdo con los aliados, LLA aplaza el dictamen del Presupuesto en Diputados

Todavía hay diferencias sobre puntos centrales del proyecto, con lo cual una definición se demoraría hasta el 11 o el 17 de noviembre

Agencia NA

La Libertad Avanza (LLA) postergó la firma del dictamen de mayoría del presupuesto 2027 ante la falta de acuerdo con los bloques aliados, debido a que persisten las discrepancias sobre puntos centrales de esa iniciativa clave del gobierno nacional.

La bancada oficialista mantuvo reuniones con representantes de la UCR, el Pro y Argentina Federal, pero no consiguió cerrar un consenso para firmar el despacho en la Comisión de Presupuesto.

La definición podría demorarse hasta el 11 o el 17 de noviembre, mientras que el debate en el recinto está previsto para el 18 o el 25 de ese mes.

Si el tratamiento se posterga hasta el 25 de noviembre, el Gobierno deberá convocar sesiones extraordinarias para avanzar con la denominada ley de leyes.

Los bloques dialoguistas presentaron una serie de pedidos que buscan aliviar la carga sobre consumidores y garantizar continuidad en obras. Entre las principales demandas se encuentran:

* La reducción del impuesto a los Combustibles.

* La baja del IVA para los huevos y sus derivados del 21% al 10,5%.

* Un mecanismo que garantice los plazos y las tarifas de las obras públicas en rutas nacionales.

* También reclaman mantener la actualización de las asignaciones sociales.

* El Pro sumó al reclamo la cuestión de los fondos de coparticipación correspondientes a la ciudad de Buenos Aires, asunto que el oficialismo considera podrá resolverse mediante negociaciones entre el ministro de Economía, Luis Caputo, y el jefe de Gobierno porteño, Jorge Macri.

* En materia de discapacidad, el oficialismo y sus aliados acordaron eliminar cuatro artículos del proyecto presupuestario vinculados con el área. Además, analizarán si corresponde reforzar las partidas para cumplir con la iniciativa aprobada por Diputados y pendiente de tratamiento en el Senado.

* Otro punto sin resolver es el financiamiento de las universidades nacionales. El proyecto contempla $7,3 billones para el sector, mientras que los rectores reclaman elevar los recursos a $11 billones.

La Libertad Avanza cuenta con 95 diputados y necesita reunir al menos 129 legisladores presentes para alcanzar el quórum y habilitar el tratamiento del proyecto.

Para construir una mayoría, el oficialismo busca sumar el respaldo de la UCR, el Pro, Por Santa Cruz y Adelante Buenos Aires, que aportarían en conjunto 22 votos; los 9 integrantes de Argentina Federal; 2 de Producción y Trabajo; y alrededor de 10 representantes de Provincias Unidas.

Diputados de Unión por la Patria, en el análisis del presupuesto. NA

Pensiones por invalidez suspendidas

El gobierno nacional anunció ayer que mantendrá suspendidas 21.812 pensiones no contributivas por invalidez laboral, cuyos titulares tendrán un plazo de 30 días hábiles para presentar documentación que justifique la continuidad del beneficio, en el marco de una auditoría que detectó presuntas irregularidades médicas y patrimoniales.

El vocero presidencial, Adrián Ravier, informó que la Secretaría Nacional de Discapacidad resolvió dejar sin efecto los restablecimientos cautelares de esas prestaciones debido a que, según afirmó, no se registraron presentaciones ni antecedentes médicos o socioeconómicos suficientes para justificar su continuidad.

“Es importante aclarar que esta medida no implica determinar que los titulares no presenten una incapacidad laboral, sino que no se cuenta con la información necesaria para verificar que continúan cumpliendo con las condiciones exigidas por la normativa”, explicó.

Bajó el riesgo país, pero se mantiene arriba de 750 puntos; rebotaron los bonos argentinos

Tras el cimbronazo por la victoria de Lula, retrocedieron todas las cotizaciones del dólar

Redacción Puntal

Los bonos soberanos argentinos en dólares rebotaron ayer, mientras que el riesgo país, medido por J.P. Morgan, bajó y se mantuvo arriba de los 750 puntos básicos. Los títulos ensayaron un avance tras las fuertes caídas registradas el lunes, en medio del desplome de la Bolsa brasileña luego de la victoria electoral de Luiz Inácio Lula da Silva.

Así, los títulos en dólares operaron con subas de hasta 1,4% encabezados por el Global 2041, seguido del Global 2046 (+1,2%) y el Global 2035 (+1,2%). El riesgo país cedió 12 unidades (-1,6%) y se ubicó en 753 puntos básicos.

Las acciones resistieron la presión externa y aceleraron el rebote sobre el cierre.

La fuerte caída de los mercados brasileños tras el triunfo de Lula en el balotaje de Brasil golpeó a los activos argentinos y generó una fuerte suba del riesgo país, así como también una profunda baja en la renta variable. Ahora, ese clima parece estabilizarse: el índice líder de la Bolsa de San Pablo se ubicó con una leve baja de 0,4% y el real volvió a apreciarse 1,5% frente al dólar hasta 5,34.

Pese al rebote, los bonos todavía no logran revertir las pérdidas recientes, en un escenario en el que confluyen factores domésticos y una mayor volatilidad internacional. La incertidumbre sobre las perspectivas económicas locales continúa condicionando las cotizaciones, mientras que el deterioro del clima financiero regional incrementa la presión sobre los activos argentinos, particularmente sensibles a los episodios de mayor aversión al riesgo.

El MSCI Merval cayó 2,4% a 96.831 puntos, aunque medido en dólares cedió 1,8% a 58 unidades. En el panel líder, los papeles que más bajaron fueron los de Edenor (-4,3%), seguido de Transportadora de Gas del Norte (-4,3%) y Transportadora de Gas del Sur (-3,7%).

Las acciones argentinas que cotizan en Wall Street, por su parte, operaron con mayoría de caídas de hasta 3,3% encabezadas por Telecom, seguida de Edenor (-3%), Transportadora de Gas (-2,1%) y Pampa Energía (-1,8%).

El dólar bajó desde niveles récord en todos los segmentos del mercado cambiario.

La cotización mayorista cerró ayer en $1.538, dos pesos por debajo del último máximo histórico, y cortó con siete jornadas consecutivas en alza.

El dólar minorista cotizó a $1.560 en el Banco Nación, mientras que el promedio del BCRA lo ubicó en $1.560,37. A su vez, el blue operó en $1.575.

Los fabricantes de calzado argentinos se movilizaron ayer a la Plaza de Mayo para protestar y dar a conocer el mal momento que pasa el sector. Esta vez la propuesta fue diferente: así como hubo verdurazos, alimentazos, manzanazos, llegó el "zapatazo", que consistió en regalar zapatillas y sandalias. La protesta se concretó frente a la Casa Rosada, donde los fabricantes desplegaron cientos de cajas de calzado y carteles en defensa de la producción nacional. "Hoy no vendemos, hoy abrazamos", decía uno de los mensajes colocados sobre las mesas. También hubo consignas contra el contrabando y advertencias sobre la pérdida de puestos de trabajo. Desde la Cámara del Calzado aportan cifras oficiales contundentes: "En estos últimos dos años cerraron más de 100 fábricas y se perdieron 10.000 puestos de trabajo". A eso hay que sumarle un submundo de fábricas más chicas, talleres, que también bajaron sus persianas. Hace unos meses comenzaron a armar un grupo de WhatsApp que tiene 450 fabricantes, distribuidores y proveedores. Hicieron varias protestas en Lomas del Mirador y ayer decidieron realizar un Zapatazo Solidario a partir de las 14 horas en Plaza de Mayo en defensa de la producción nacional. Como todos están con muy poco trabajo, decidieron hacer una acción para visibilizar la crisis. Más de 300 empresarios donan calzado que se reparte en comedores o lugares donde la gente lo necesite. Esta vez, decidieron llegar a la Plaza de Mayo.

Brasil pica en punta como principal destino turístico

La victoria de Luiz Inácio Lula da Silva sobre Flávio Bolsonaro en el balotaje presidencial de Brasil tuvo un impacto inmediato en el mercado turístico y posicionó al país vecino como la opción favorita de los argentinos para el verano.

Las agencias de viajes reportaron un marcado repunte en las consultas y las reservas, un fenómeno potenciado por el movimiento del tipo de cambio que abarató los costos de viaje.

En el plano comercial, las consultas a este tipo de compañías aumentaron un 40% en las últimas horas, mientras que la demanda de paquetes turísticos durante octubre registró un crecimiento del 43% en comparación con septiembre de 2026.

Este incremento en el interés coincide con una baja en la cotización de la moneda brasileña frente al peso argentino. De acuerdo con los registros del Banco Nación, el real para la venta pasó de cotizar $317 el viernes 23 de octubre a $294 el lunes 26, lo que representa una baja del 7,3%, una variación que disminuye de manera directa el monto en pesos necesario para adquirir moneda extranjera destinada a los consumos durante la estadía.

La diferencia cambiaria se percibe con claridad al calcular montos de referencia: adquirir 100 reales cuesta ahora $29.400 frente a los $31.700 previos al balotaje.

Para un presupuesto promedio de 2.000 reales destinado a comidas, traslados y excursiones, el desembolso actual es de $588.000, lo que genera un ahorro nominal de $46.000 en comparación con los $634.000 que se requerían días atrás.

Empresa textil en concurso de acreedores

Planeta Agua se suma a la nómina de empresas textiles con dificultades financieras. La firma familiar, fundada en 1985 y titular de la marca de prendas deportivas y trajes de baño femeninos Class Life, entró en concurso preventivo.

La medida fue dictada por el Juzgado Nacional de Primera Instancia en lo Comercial Nº 17, Secretaría Nº 33, a cargo de la jueza María Virginia Villarroel. El proceso fue encuadrado como un gran concurso, debido a la magnitud del pasivo denunciado y la cantidad de acreedores financieros, fiscales y comerciales involucrados.

Fundada en 1985 por Alberto Pardo y su esposa, Norma Andematten, Planeta Agua tiene su taller de corte y confección en el barrio porteño de Palermo y despliega un esquema de comercialización mixto: directo e indirecto. Actualmente, es locataria de dos locales comerciales de venta directa al público en el mismo barrio, tiene un canal de e-commerce y abastece a una red de clientes mayoristas.

No se especifica el número de locales previamente alcanzados, en un sitio web menciona otros seis (en la Capital Federal y en las provincias de Buenos Aires, Córdoba y Corrientes), a la que suma una reciente tienda en Unicenter. Cuenta con 32 empleados.

Bunge cerró una planta y despidió a 110 empleados

El gigante del agro Bunge cerró su planta de producción de amoníaco y tiosulfato de amonio en Campana, provincia de Buenos Aires.

La medida afecta a 110 empleados, que serán desvinculados.

Se debe a una combinación de factores que afectaron la viabilidad del negocio.

La decisión pone fin a la fabricación local de dos productos utilizados en la actividad agropecuaria.

El amoníaco es un insumo clave para la industria de fertilizantes, mientras que el tiosulfato de amonio se emplea como fuente de nutrientes para los cultivos.

Fuentes con conocimiento de la decisión comentaron a Infobae que la empresa llegó a esta determinación "después de un proceso de análisis y de evaluar distintas alternativas operativas y comerciales".

Entre los motivos mencionó las limitaciones de infraestructura y tecnología de una planta con más de 50 años de operación, además de los cambios en las condiciones del mercado y en el abastecimiento de insumos.

Uno de los puntos centrales de la decisión es su impacto laboral. La planta cuenta con 110 empleados y la empresa reconoció que la medida tendrá consecuencias para los trabajadores y sus familias.

La demanda de fertilizantes en la Argentina está vinculada principalmente con la producción de cereales y oleaginosas.

Bunge es uno de los principales actores globales del negocio agroindustrial, con actividades que incluyen el origen, almacenamiento y distribución de granos, además del procesamiento y la refinación de oleaginosas.

Su operación internacional abarca más de 50 países. Tiene su sede registrada en Ginebra, Suiza, y su sede corporativa en St. Louis, Missouri.

En la Argentina, Bunge ocupa una posición destacada dentro del negocio agroexportador.

Según datos de la Bolsa de Comercio de Rosario (BCR), durante el primer semestre de 2026 registró 11,6 millones de toneladas en declaraciones de ventas al exterior, el mayor volumen para una empresa en ese período en al menos cinco años.

Con esos registros, la compañía encabezó el ranking de agroexportadores, por delante de Cargill y Cofco, y concentró alrededor del 22% del total declarado por el sector. Su posición se fortaleció tras la integración con Viterra.

En cuanto a la actividad que ahora decidió discontinuar, la producción de tiosulfato de amonio en Campana comenzó en octubre de 2004. Este producto se utiliza en la elaboración de fertilizantes líquidos que aportan nitrógeno y azufre, nutrientes esenciales para distintos cultivos.

EL PAÍS

El Fondo Monetario aprobó la tercera revisión del acuerdo con la Argentina

Allana así la posibilidad de un nuevo desembolso

Agencia NA

El Fondo Monetario Internacional (FMI) y las autoridades argentinas llegaron a un acuerdo a nivel técnico sobre la tercera revisión del programa en el marco del servicio ampliado del organismo.

"Las políticas macroeconómicas disciplinadas y las reformas orientadas al mercado continúan respaldando el proceso de desinflación y las mejoras de la posición externa de Argentina, y la acumulación de reservas supera los compromisos asumidos en el marco del programa", detalló el comunicado.

De esta manera, el Gobierno se encamina a recibir un desembolso de aproximadamente US$900 millones. Todavía resta la aprobación final del Directorio Ejecutivo del organismo, el cual dará el visto bueno a principios de diciembre.

El Fondo Monetario informó que alcanzó un acuerdo a nivel técnico con la Argentina para completar la tercera revisión del programa de 48 meses.

El organismo destacó el superávit fiscal, la desaceleración de la inflación y la acumulación de reservas.

Según el comunicado, el BCRA compró cerca de US$ 16.000 millones en lo que va de 2026 y la revisión sería tratada a principios de diciembre.

La aprobación de la tercera revisión del acuerdo resulta un paso fundamental; ahora solo resta que el directorio del organismo internacional lo trate.

Una vez que ello suceda se va a destrabar el desembolso pendiente por US$ 900 millones (600 millones de Derechos Especiales de Giro (DEG).

Es poco probable que suceda antes del próximo lunes, cuando el Gobierno tiene que enfrentar un vencimiento por US$ 800 millones en concepto de intereses con el organismo internacional.

"El programa de las autoridades, respaldado por el FMI, continúa arrojando resultados impresionantes, a pesar de un contexto global más complejo", destacaron en el comunicado del organismo.

Aseguran que son el resultado de las prudentes políticas fiscales y monetaria que han permitido la continuidad de la desinflación y la compra de reservas por parte del BCRA.

El viceministro de Economía, José Luis Daza, destacó que "avanza el programa de estabilización, creando bases sólidas para el crecimiento sostenido, sin desequilibrios, para ayudar a toda la población".

En el plano fiscal, el organismo aseguró que el superávit primario de 1,4% del producto bruto interno (PBI) en 2026 seguirá siendo fundamental para el programa.

Y que para 2027 se espera un esfuerzo similar como se refleja en el proyecto de presupuesto 2027 que envió el Gobierno al Congreso, siendo el cuarto año consecutivo de orden en las cuentas públicas.

"La disciplina en el gasto y las reformas a los marcos tributario y fiscal impulsarán aún más los esfuerzos de consolidación, al tiempo que se protege el gasto prioritario en infraestructura y servicios sociales", agregaron.

A nivel de reservas internacionales del BCRA, el FMI sostuvo que para fortalecer la resiliencia, la entidad que conduce Santiago Bausili va a seguir comprando.

Lo que se complementará con la implementación sostenida de la estrategia de financiamiento en divisas de las autoridades, que continuará movilizando financiamiento de los mercados de capitales nacionales, socios oficiales y los ingresos por privatizaciones.

Karina, Milei y el gobernador Jalil. Presidencia

Milei está en Catamarca, donde tuvo un encuentro con dirigentes y militantes de La Libertad Avanza

Redacción Puntal

El presidente Javier Milei llegó ayer a Catamarca para encabezar un encuentro con la militancia de La Libertad Avanza. Al día siguiente, participará de la inauguración de dos nuevas plantas de producción de carbonato de litio de Río Tinto, una de las empresas mineras más grandes del mundo, que este año adhirió al Régimen de Incentivo de Grandes Inversiones (Rigi) con una inversión de US$530 millones.

El Presidente arribó a San Fernando del Valle de Catamarca a las 18.50 y fue recibido con un cordón de honor por el gobernador Raúl Jalil, uno de los mandatarios peronistas de buen diálogo con el oficialismo que se encuentra en plenas negociaciones por la suspensión de las Paso, el presupuesto 2027 y las alianzas políticas frente al próximo año electoral.

Luego, Milei se trasladó al Hotel Casino, en Esquiú 151, donde lo esperaban alrededor de 1.200 militantes y dirigentes de La Libertad Avanza de toda la provincia. La actividad contó con la presencia de Karina Milei, secretaria general de la Presidencia y máxima autoridad partidaria, y el presidente del partido local, el diputado provincial Federico Lencina.

También asistieron legisladores, dirigentes y representantes partidarios del interior catamarqueño. Desde el oficialismo explicaron que la visita busca que el jefe de Estado tenga contacto directo con quienes integran el espacio y conozca de primera mano su trabajo.

Hoy, la comitiva partirá a las 8 en un avión Hércules hacia el salar del Hombre Muerto, donde serán recibida a las 9.20 en la planta por el director ejecutivo de Río Tinto, Simon Trott, y el gerente general de la compañía en el país, Ignacio Costa.

Allí, Milei recorrerá las instalaciones y el sector de producción de carbonato de litio, para luego encabezar a las 11 el acto inaugural. La fecha elegida coincide con el Día del Minero. Además de Karina Milei, acompañarán al mandatario el jefe de Gabinete, Diego Santilli, y el ministro de Economía, Luis Caputo.

El proyecto Fénix, la operación de litio más antigua del país con más de 28 años de trayectoria, es uno de los ejemplos de lo que Milei llama la "punta de lanza" de su programa económico: el Rigi, que en este caso apunta a reforzar las exportaciones del país.

A principios de abril, el Ministerio de Economía autorizó la adhesión del proyecto al régimen por una inversión prevista de US$530 millones.

La ampliación permitirá incrementar la capacidad de producción en 9.500 toneladas anuales de litio y generará más de 1.600 empleos entre la construcción y la operación, según explicaron desde la cartera. Con la iniciativa, el Gobierno espera un aporte anual de US$165 millones a la balanza comercial.

$Libra: inversores apelaron el sobreseimiento de los imputados

Inversores del caso $Libra se presentaron en los Tribunales Federales de Comodoro Py para intentar revertir el sobreseimiento del presidente Javier Milei, su hermana Karina y el resto de los implicados en la operación cripto. Se trata de los exquerellantes de la causa, que tienen un planteo pendiente de resolución en la Cámara Federal de Casación Penal para recuperar su estatus de damnificados.

El pasado viernes, el Juzgado Federal N° 8, a cargo de Marcelo Martínez De Giorgi, dictó el sobreseimiento de los 11 imputados en la causa, a pedido del fiscal Eduardo Taiano, quien condujo la investigación.

La resolución dispuso la clausura definitiva del expediente al considerar que los hechos denunciados no encuadraban en ninguna figura penal.

En primer lugar, el pretenso querellante Juan Patricio Marchetto, representado legalmente por el diputado nacional Juan Grabois y el abogado Nicolás Rechanik, apeló la decisión de Martínez De Giorgi. Luego hicieron lo propio el especialista en cripto Martín Romeo y dos inversores bielorrusos que alegan haber perdido 2 millones de dólares, todos ellos con el patrocinio de Nicolas Oszust.

El juzgado debe decidir si concede los recursos y los eleva a la Sala I de la Cámara Federal porteña.

En un escrito de apelación que se extiende a lo largo de 40 páginas, el primer damnificado sostuvo que la resolución judicial le ocasionó un "gravamen irreparable" al cerrar el proceso mediante una fundamentación que, a su criterio, "no constituye una derivación razonada de las constancias incorporadas al expediente". El inversor argumentó que el magistrado incurrió en contradicciones al confundir la "insuficiencia probatoria" con la "atipicidad" de los hechos.

Según el recurso, "una cosa es sostener que los elementos reunidos hasta determinado momento no permiten tener por acreditada una hipótesis delictiva y otra, sustancialmente distinta, afirmar que los hechos investigados resultan penalmente atípicos".

En paralelo, los inversores representados por Oszust solicitaron la nulidad absoluta tanto del dictamen de Taiano como del sobreseimiento dictado por el juez.

Por otro lado, el exdiputado José Luis Espert apeló el procesamiento en la causa que lo investiga por supuesto lavado de dinero y enriquecimiento ilícito.

"Apelé mi procesamiento y el de mi empresa porque el fallo es contradictorio, sesgado, falto de prueba y de tintes políticos", expresó en una nota.

La presentación fue realizada ante el Juzgado Federal N° 2 de San Isidro.

ARQUITECTURA. TESTIMONIO

Una joya colonial en el corazón de Córdoba: la historia y restauración de la capilla del Obispo Mercadillo

Capilla emblemática.

Redacción Puntal

Emplazada frente a la Plaza San Martín y junto al histórico Cabildo de la ciudad, la Capilla del Obispo Mercadillo constituye uno de los testimonios de arquitectura colonial civil y religiosa más emblemáticos de la provincia de Córdoba.

Actualmente, el inmueble atraviesa un proceso de revalorización y restauración patrimonial orientado a preservar su memoria material e integrar su rico legado arquitectónico al nuevo Centro Metropolitano de Interpretación de las Islas Malvinas.

El origen de la edificación se remonta a finales del siglo XVII y principios del siglo XVIII. Su configuración de impronta barroca se consolidó entre los años 1702 y 1703, impulsada por Fray Manuel de Mercadillo sobre la residencia preexistente de Don Fadrique Álvarez de Toledo.

A lo largo de más de tres siglos, la edificación ha atravesado una singular evolución estratigráfica y arquitectónica con intervenciones históricas de profesionales que moldearon su fisonomía.

Entre los principales atributos tipológicos e históricos del edificio destacan sus muros portantes de cal y canto, sus arcos estructurales y sus bóvedas de ladrillo cerámico macizo, representativos de las técnicas constructivas de la Córdoba colonial.

La propiedad resguarda elementos ornamentales y arquitectónicos singulares de elevado valor testimonial, entre los que se encuentran su imponente fachada barroca con el icónico balcón de madera y herrería, su escalera posterior de peldaños en piedra natural con arcada resistente, la veleta de hierro forjado, el reloj de sol grabado en cal, los óculos cuadrilobulados y el tradicional aguamanil.

El proyecto de restauración ejecutado en el oratorio adopta un enfoque predominantemente conservativo que busca detener los procesos de deterioro y estabilizar la estructura sin alterar la autenticidad ni la materia histórica original. Las labores abarcan la limpieza y remoción manual de revoques deteriorados, la consolidación de la fábrica de cal y canto mediante morteros tradicionales de cal aérea, el tratamiento de humedades, el sellado de fisuras estructurales y la restauración especializada de las carpinterías, herrerías y solados pétreos.

ALQUILO TODO
MAQUINAS Y ANDAMIOS
Alquiler y Venta
Bombas, Motocierras, Lijadoras, Freezer, Andamios, Escaleras, Martillos Electroaire, Termofusoras, Taladros, Corta Cesped, Desmalezadoras, Hidrolavadoras, Compresores, Equipos P/Pintar, Soldadoras, Compactadoras
...Y TODO LO QUE NECESITES
Lunes a viernes 8 a 17:45 h.
Río Cuarto: Ruta A005 y Rotonda a Achiras al lado de Avance Equipamiento
(0358) 463-7530 54 9 3546 49-0403 rio4@alquilotodo.com.ar
Córdoba: Av Colón 5212 0351 485-0981 | Carlos Paz. 349 3541-276885
V.G.B.: Av San Martin 813 03546 464-462 | Alta Gracia. 349 3547-513676

SALUD. DEUDA

Los intendentes reclamaron pero siguen sin recibir pagos del Pami

La semana pasada se manifestaron jefes comunales de la provincia porque la obra social nacional incumple con sus compromisos. Edgar Bruno, de Canals, confirmó que desde hace más de un año no reciben los pagos

Redacción Puntal

Los intendentes manifestaron frente a la sede del Pami.

Gentileza SRT

Un grupo de intendentes y jefes comunales de la provincia se movilizaron hace 9 días para reclamar en la sede del Pami por las deudas que acumula la obra social nacional desde hace más de un año y por el recorte extremo del programa Remediar. Sin embargo, desde que se manifestaron no recibieron ninguna respuesta: ni llegaron los fondos atrasados ni tuvieron compromisos de regularizar la situación de ninguna autoridad de la obra social de los jubilados.

Los intendentes no cobran desde hace más de un año. En la sede de Córdoba denunciaron que la institución conducida por el gobierno de Javier Milei no ha pagado las prestaciones médicas que los municipios les brindan a sus afiliados.

"No hay nadie que te reciba el reclamo. Ni siquiera hay alguien que te diga: nos vamos a poner a trabajar en esto. Nada. Ninguna respuesta. A nosotros, el Municipio de Canals, hace desde septiembre del año pasado que no recibimos nada. En ese mes nos pagaron julio de 2025 y después ni un peso más. Además, estuvimos más de un año y medio sin convenio porque vivían cambiando los jefes en la delegación Río Cuarto y no había manera de llegar a un acuerdo", manifestó Edgar Bruno, intendente de Canals.

El jefe comunal detalló que también es grave la situación que se está produciendo con los medicamentos. "Después de seis meses finalmente llegaron medicamentos del plan Remediar. Pero dejaron tres o cuatro remedios y antes era mucho más importante. También hay muchos problemas con Incluir Salud, cuyos afiliados son principalmente personas con discapacidad. Un mes mandan los medicamentos, otro mes no. Son drogas que cuestan todas arriba de 400 mil pesos y la gente no puede pasar un día sin tomarla. En los hechos, el gobieron nacional nos trasladó un montón de costos. Nosotros no podemos cubrir el 100 por ciento sino que priorizamos los casos más graves y urgentes", dijo Bruno.

Otra situación que deben atender los intendentes es que el Pami no suele cubrir ya los traslados en ambulancia de sus afiliados. "Eso es algo de todos los días. Tenemos que cubrir nosotros los traslados: poner las ambulaciones, el combustible, todo. Hay gente que necesita traslado urgente a Córdoba y termina respondiendo la Municipalidad", manifestó el intendente de Canals.

El último pago que recibieron fue en septiembre del año pasado.

Bruno agregó que le llama mucho la atención semejante ausencia de la gestión nacional ante situaciones sumamente sensibles como la salud de los jubilados.

La semana pasada, los intendentes y jefes comunales denunciaron que el Pami acumula atrasos en los pagos desde hace más de un año. En la manifestación plantearon que en abril de este año presentaron un reclamo formal ante el organismo y que entonces recibieron la promesa de que las transferencias de fondos comenzarían a normalizarse a partir de junio; sin embargo, continúan sin recibir los fondos.

"Es un reclamo que venimos sosteniendo desde abril. Hubo una promesa de pagos, pero esos pagos al final no existieron", dijo Franco Villar, intendente de La Playosa frente a la sede del Pami.

"No tenemos problemas en que nos auditen, pero que nos paguen", dijo Claudia Godoy, mandataria de San Marcos Sud.

Entregan aportes económicos para cooperativas y mutuales

El Gobierno de Córdoba informó que este año entregó aportes económicos a las organizaciones de todo el territorio provincial. "El Programa de Fortalecimiento Cooperativo y Mutualista llegó a los 26 departamentos de la provincia y otorgó asistencia económica a cooperativas de trabajo, servicios públicos, servicios agropecuarios, provisión y vivienda. Los fondos provinciales permitieron concretar obras de infraestructura, mejoras edilicias, adquisición de maquinaria, vehículos, unidades de traslado y equipamiento, además de impulsar propuestas de capacitación", detalló el gobierno en un comunicado.

De este modo, las mejoras en las capacidades de las entidades del sector contribuyen a fortalecer y potenciar los servicios que brindan en sus comunidades. Al respecto, el ministro de Cooperativas y Mutuales, Gabriel Frizza sostuvo: "Esta presencia en cada rincón de la provincia, marca la importancia que tiene en el desarrollo productivo, social y económico para el Gobierno de Córdoba".

"Estos aportes se traducen en productividad y generación de riquezas para cada una de las comunidades", finalizó el ministro de Cooperativas y Mutuales.

Desde 2024, a través del programa se financiaron proyectos de más de 400 cooperativas y mutuales, por un monto superior a los $21.000 millones.

Las propuestas financiadas representan el 60% del total de proyectos recibidos por el ministerio.

Fortalecimiento

El aporte económico del Estado a las cooperativas y mutuales se fundamenta en el rol de estas organizaciones en la generación y conservación de empleo sostenible, así como en la integración social y el desarrollo local.

El programa se orienta a brindar ayuda económica no reembolsable a proyectos que potencien e impulsen el crecimiento de Cooperativas y Mutuales con alta incidencia en la ocupación de mano de obra, resultando prioritario establecer lineamientos claros para la evaluación, valoración y rendición de cuentas de los proyectos beneficiados.

De este modo, la iniciativa no solo optimiza el uso de los recursos disponibles, sino que también garantiza la transparencia y eficacia en la gestión de los fondos.

ECONOMÍA. UN INFORME DE LA CONSULTORA APLICONOMY

La clase media, la que más perdió: cayó el 25% su poder adquisitivo

Los gastos como alquileres, energía y transporte crecieron muy por encima del índice de inflación e impactaron más en los estratos medios. Las familias de ingresos bajos perdieron el 20% y las de ingresos altos, el 22%

Marcos Jure. Redacción Puntal

La pérdida de poder adquisitivo atravesó a toda la sociedad en los últimos años. Sin embargo, la principal perdedora fue la clase media, que vio derrumbarse más de un 25 por ciento su capacidad de compra. Los datos surgen de un informe que publicó la consultora Apliconomy sobre la base de estadísticas elaboradas por el Indec.

En el estudio se construyeron indicadores para relacionar cómo evolucionó el ingreso per cápita familiar con una canasta de gastos esenciales. Esa canasta incluye alimentos, alquileres, energía, transporte, salud, educación y comunicaciones.

Si se toma 2017 como base 100, en el segundo trimestre de 2026, el estrato social bajo se ubicó en 80 puntos; el estato medio en 74,58 y el estrato social más alto alcanzó los 77,78 por ciento. Es decir, hubo una pérdida del 20 por ciento entre las familias de ingresos bajos, del 22,22 por ciento entre los hogares de ingresos altos y del 25,42 por ciento en la clase media.

"La combinación de salarios reales deprimidos y gastos esenciales relativamente más caros plantea dificultades para una recuperación sostenida de la demanda interna. Cuando los ingresos pierden poder adquisitivo y determinados gastos difíciles de postergar, como alquileres, servicios y transporte, se encarecen más que el promedio de precios, los hogares pueden disponer de menos recursos para otras compras. Este mecanismo resulta especialmente relevante para aquellas familias que destinan una proporción importante de su presupuesto a vivienda y servicios", dice el informe.

Y agrega: "Las estadísticas del comercio muestran señales compatibles con este escenario. Para que los hogares amplíen sostenidamente su capacidad de compra será necesario no solamente que los ingresos aumenten por encima de los precios, sino también que mejore su relación con los gastos obligatorios y los compromisos financieros. Mientras los salarios reales permanezcan por debajo de sus niveles históricos y los servicios esenciales conserven precios relativamente elevados, la recuperación del consumo enfrentará restricciones importantes".

"La combinación de salarios reales deprimidos y gastos esenciales más caros plantea dificultades para una sostenida recuperación de la demanda".

Los alquileres subieron por encima de la inflación.

Uno de los puntos interesantes del informe de Apliconomy es que confirma que algunos gastos esenciales, sobre todo para la clase media, como por ejemplo los servicios y los alquileres, tuvieron en los últimos años incrementos que están muy por encima del índice inflacionario.

"Aun cuando el salario real se estabilizara, determinados gastos pueden seguir absorbiendo recursos que antes se destinaban a otros consumos", se lee en el informe de la consultora.

El impacto del aumento de determinados servicios y gastos se divide por regiones. Si se toma lo que ocurrió en el Gran Buenos Aires, la diferencia entre el índice de inflación y los aumentos en los servicios es muy fuere. "Si un gasto en electricidad y gas, actualizado por la inflación general, llegara a $10.000, ese mismo gasto, actualizado por los aumentos específicos de esos servicios, alcanzaría los $26.819. Es decir, costaría 2,68 veces lo que resultaría de actualizarlo por la inflación general, una diferencia de $16.819. Esto muestra cómo algunos gastos esenciales se encarecieron muy por encima de la inflación promedio, incluso cuando esta comienza a desacelerarse", señala el informe.

En toda la Región Pampeana ocurrió una situación similar. "En la región Pampeana, la electricidad, el gas y otros combustibles alcanzaron aproximadamente 257,4 puntos, los alquileres 252,3 puntos y el transporte público 203,3 puntos. Los dos primeros componentes más que duplicaron su precio relativo frente al nivel general desde diciembre de 2023", detalla el informe. Ese cuadro se repite, con más o menos intensidad, en todas las regiones del país.

Esa situación impacta especialmente en la clase media porque son gastos que componen su canasta fija de cada mes. Por ejemplo, para familias inquilinas, los servicios y el alquiler se llevan el 28,2 por ciento de los ingresos contra el 10,5 por ciento de los hogares propietarios.

El tribunal que juzga.

DERECHOS HUMANOS. JUICIO

El tribunal rechazó la recusación en la causa Di Santo y acusados no irán a tribunales: piden justicia

Los magistrados desestimaron el planteo de la defensa y habilitaron la participación remota de los 21 imputados en la segunda audiencia del juicio. Testimoniaron Olartecoechea y Andenmatten

Rocío Aro. Especial para Puntal

Durante la segunda audiencia del juicio por delitos de lesa humanidad enmarcado en la causa Di Santo, el Tribunal Oral Federal N.º 1 de Córdoba resolvió rechazar unánimemente la recusación planteada contra sus integrantes y habilitó el pedido de la defensa para que los acusados no tengan la obligación de asistir presencialmente a los debates. La medida establece las condiciones formales de participación para los 21 imputados, entre exmilitares y expolicías, en una causa de extrema relevancia para la reconstrucción histórica de la región.

Tras analizar la presentación, los magistrados –presididos por Carolina Prado e integrados también por Julián Falcucci y María Noel Costa– resolvieron desestimar el planteo para garantizar la continuidad del proceso judicial. Al respecto, el abogado querellante Daniel Olartecoechea analizó esta definición procesal en diálogo con los medios locales: "La clave fundamental es que el tribunal ha negado la recusación… y ha explicado perfectamente el porqué la recusación no puede prosperar. Si prosperaba, evidentemente se tenía que disolver el tribunal y teníamos que buscar otro juez, con lo cual podíamos estar meses con esta historia. Jurídicamente ha estado muy fundamentado, muy bien el tribunal en ese sentido y por lo tanto este continúa la causa".

El debate aborda graves violaciones a los derechos humanos que afectaron a más de 70 víctimas en Río Cuarto y región.

Un proceso clave en el sur cordobés

El debate oral y público aborda graves violaciones a los derechos humanos que afectaron a más de 70 víctimas en Río Cuarto y distintas localidades del sur provincial. Entre los damnificados figuran docentes, trabajadores no docentes y estudiantes de la Universidad Nacional de Río Cuarto (UNRC). Se trata del vigésimo juicio por delitos de lesa humanidad sustanciado en Córdoba y de una de las investigaciones más abarcativas sobre el funcionamiento del aparato represivo en la región, donde la Municipalidad participa activamente como querellante.

Las primeras jornadas contaron con los testimonios de Irma Casas y de Alejandro Larriestra, marcando el inicio de un proceso que continuará sumando audiencias en los próximos meses.

El valor de la reparación

Consultado sobre su doble rol en el proceso, Olartecoechea reflexionó sobre el significado del juicio para las víctimas y para la sociedad cordobesa: "Yo creo de que una reparación, este no solamente para mí también, por supuesto, pero no solamente para mí, sino para todas las víctimas de la dictadura, gente que tuvo muchos años en prisión, gente que desapareció, gente que sufrió unas torturas tremendas y que hoy por hoy todavía tienen ese trauma dando vuelta, todo eso es una reparación, pero también es una reparación para el tejido social, porque el tejido social ha quedado muy tocado con todas estas situaciones críticas que ha vivido mucha gente y muy indefensa".

Finalmente, el letrado ratificó el objetivo central de la querella de cara al avance de las audiencias: "Aquí no hay venganza. Aquí lo que queremos es justicia y solicitamos de que se haga justicia, y por lo tanto, lo que queremos es que se termine este juicio, que se haga toda la prueba, para terminar, si puede ser, y así lo entiende el tribunal, con una condena a los imputados".

Testimoniaron Daniel Olartecoechea y David Andenmatten y pidieron justicia.

ACTIVIDAD. LAS EMPRESAS, CON DESAFÍOS

La mitad de las industrias de Córdoba sigue peor que hace un año

Un relevamiento de la UIC mostró que la situación, al tercer trimestre del año, no logró mejorar respecto al primer semestre. Una de cada tres empresas recortó personal. Las más pequeñas se llevan la peor parte

Gonzalo Dal Bianco. Redacción Puntal

José Manuali, el presidente de la Unión Industrial de Córdoba (UIC).

Crédito de foto

La industria de Córdoba no logró revertir en el tercer trimestre del año la tendencia que había registrado en el primer semestre de 2026, con ramas de actividad que siguen a la baja, muchas que pelean para sostenerse en niveles similares y unas pocas excepciones que hicieron pie y muestran una realidad mejor.

Segun el último relevamiento de la Unión Industrial de Córdoba (UIC), "la mitad de las empresas sigue peor que hace un año". Eso implica que tiene menor nivel de producción que en el tercer trimestre de 2025.

Para una parte de la industria la discusión pasa por cómo sostener el crecimiento y concretar inversiones; para otra, por cómo sostener la actividad y el empleo. Las restricciones también cambian según la situación de cada empresa. Entre las que crecen e invierten, la presión impositiva ocupa un lugar central; entre las que retroceden y reducen personal, sobresalen la falta de demanda y la competencia importada. "No son diferencias menores: una misma respuesta difícilmente atienda tanto a quienes buscan expandirse como a quienes necesitan frenar el deterioro", explica el informe de la UIC.

El relevamiento mostró no sólo que la mitad de los industriales cordobeses producía menos que en el tercer trimestre de 2025, sino que detalló que esa situación resulta particularmente crítica entre las microempresas, donde el 60% manifiesta encontrarse en peores condiciones que el año anterior. Puntualmente en ese segmento, el 41% opera por debajo de la mitad de su capacidad instalada.

Por otro lado, una de cada tres industrias de Córdoba había reducido su personal durante el último trimestre. Además, apenas seis de cada cien industriales consideraban competitivo a su sector en el escenario actual.

Por otro lado, la demanda aparece como una variable determinante para las decisiones empresariales. Entre las compañías que están peor que hace un año, nueve de cada diez no prevén invertir durante los próximos seis meses. En cambio, entre aquellas que se encuentran igual o mejor que en el período anterior, ocho de cada diez proyectan alguna inversión.

Una de cada cuatro empresas considera inviable la situación competitiva actual, y solo el 6% afirma que el sector tiene una competitividad fuerte.

El trabajo identificó cinco perfiles de empresas, desde aquellas que buscan sostener la actividad y preservar sus equipos hasta las que intentan crecer mediante nuevas inversiones o incorporar tecnología para ganar eficiencia. "También advirtió que tres de cada cuatro industrias que manifestaron estar mejor que hace un año no habían incorporado personal, una señal que abre interrogantes sobre las características de la recuperación", indicó la UIC.

Concretamente, el informe destacó que "la dinámica productiva del sector industrial durante este tercer trimestre presenta un carácter contractivo".

Mientras un 38% de las empresas logra sostener sus niveles de producción, el 36% reporta retrocesos contra solo un 26% que evidencia crecimiento. Este crecimiento es sostenido fuertemente por medianas y grandes empresas, dejando un escenario asolador para las micro y pequeñas empresas. En particular, los sectores con mejor desempeño fueron Software y Alimentos y Bebidas. Respecto a los sectores con dinámica desfavorable, se destaca Autopartes, maquinaria agrícola y audiovisual.

Asamblea en el Cecis para renovar autoridades: sigue Safadi hasta 2028

El Centro Empresario Comercial, Industrial y de Servicios (Cecis) realizará hoy desde las 20 su asamblea ordinaria en la que se pondrá a consideración la Memoria y los Estados Contables de la entidad y se renovarán los mandatos en la conducción de la entidad.

Luego de cumplir dos años al frente de la institución, Iván Safadi será ratificado en la presidencia por un nuevo período de dos años y tendrá como acompañantes en las vicepresidencias a German Di Bella en Industria, Carlos Carossio en Servicios y Alejandro Balassi. Así, en esa primera línea, el único cambio será Carossio por Juan Lovato. El secretario será Diego Gagna.

Vale destacar que la tradición en la institución es que los presidentes cumplan dos mandatos consecutivos y que no se sucedan representantes de una misma actividad. Por eso, el anterior presidente, Atilio Lunardi, provenía de la industria, y Safadi, del comercio. La próxima elección debería tener a un representante de industria o de servicios.

Lo cierto es que el contexto económico desafiante será parte de la agenda central de la nueva conducción, especialmente en el comercio.

Iván Safadi durante la inauguración del gas natural en el Parque Industrial del Cecis.

RÍO CUARTO

CONFLICTO. MEDIDAS

AGD y Aturc paran hoy y mañana en la UNRC; reclamo de la Furc

Los gremios docente y no docente de la Universidad Nacional de Río Cuarto continúan con el plan de lucha en defensa de la educación pública. Estudiantes advierten que las medidas de fuerza impactan en las cursadas

Marcelo Irastorza. Redacción Puntal

La Asociación Gremial Docente (AGD) y la Asociación de Trabajadores de la Universidad Nacional de Río Cuarto (ATURC) realizarán un paro hoy y mañana en el marco del plan de lucha por el cumplimiento de la Ley de Financiamiento Universitario y en defensa de la educación pública.

En este contexto, estudiantes de la Furc expresaron su preocupación por las consecuencias que el conflicto tiene sobre las trayectorias académicas.

Según los datos difundidos, el 88% perdió cinco clases o más y el 90% no logra llevar la carrera al día.

Además, más de 2.000 estudiantes se encuentran afectados por la situación.

"Defendemos la universidad pero no a costa de los estudiantes", señalaron, al reclamar medidas que permitan garantizar la continuidad de las cursadas y reducir el impacto del conflicto en el desarrollo de las carreras.

Entre los principales pedidos, solicitaron que se mantengan las aulas abiertas y que se reprogramen las mesas de examen, con el objetivo de evitar mayores retrasos académicos mientras continúa el reclamo por el financiamiento universitario.

Mientras tanto, la AGD y Aturc realizarán un paro de 48 horas en la UNRC este miércoles y jueves, dando continuidad al plan de lucha universitario.

Según los datos, el 88% perdió cinco clases y el 90% no logra llevar la carrera al día. Más de 2.000 estudiantes se encuentran afectados.

Paro de 48 horas en la UNRC.

MERCADO DE CEREALES
Fuente: https://news.agrofy.com.ar/granos

GRANO	MERCADO	POSICIÓN	COTIZACIÓN	VARIACIÓN	ACTUALIZADO
Soja	Pizarra	Rosario	$555.000	0,00%	27/10/2026 00:00
Soja	CBOT	Continua	U$S 455,25	▼ -0.18 %	27/10/2026 13:39
Soja	MtR	nov-26	U$S 363,5	▼ -0.47 %	27/10/2026 13:47
Soja	Oficial	FAS dispo	$/ton 577.334	0%	26/10/2026 00:00
Soja	Oficial	FOB dispo	U$/ton 488	0%	26/10/2026 00:00
Soja	Físico	Inmediata	$310.000	0%	28/1/2025 00:00
Maíz	Pizarra	Rosario	$281.000	▲ 0.99 %	27/10/2026 00:00
Maíz	CBOT	Continua	U$S 178,05	▼ -0.61 %	27/10/2026 13:26
Maíz	MtR	dic-26	U$S 192	▼ -0.31 %	27/10/2026 13:47
Maíz	Oficial	FAS dispo	$/ton 273.263	0%	26/10/2026 00:00
Maíz	Oficial	FOB dispo	U$/ton 210	0%	26/10/2026 00:00
Maíz	Físico	Inmediata	$215.000	0%	28/1/2025 00:00
Trigo	Pizarra	Rosario	$326.000	▼ -0.28 %	27/10/2026 00:00
Trigo	CBOT	Continua	U$S 226,43	▲ 0.04 %	27/10/2026 12:53
Trigo	MtR	dic-26	U$S 214	▼ -0.23 %	27/10/2026 13:45
Trigo	Oficial	FAS dispo	$/ton 324.248	0%	26/10/2026 00:00
Trigo	Oficial	FOB dispo	U$/ton 245	0%	26/10/2026 00:00
Trigo	Físico	Inmediata	$200.000	0%	25/9/2024 00:00
Girasol	Pizarra	Rosario	$ S/C	0%	27/10/2026 00:00
Girasol	Oficial	FAS dispo	$/ton 631.858	0%	26/10/2026 00:00
Girasol	Oficial	FOB dispo	U$/ton 603	0%	26/10/2026 00:00
Girasol	Físico	Inmediata	U$S 480	0%	17/3/2021 00:00

MERCADO DE HACIENDA
Fuente: https://www.mercadoagroganadero.com.ar al 27-10-2026

Categoría	Precios				Totales			Prom.
	Mínimo	Máximo	Promedio	Mediana	Cabezas	Importe	Kgs	Kgs
NOVILLOS Esp.Joven + 430	3400	4700	4374,617	4400	457	$ 990.544.550,00	226.430	495
NOVILLOS Regular h 430	3200	3200	2997,368	3000	3	4556000	1520	507
NOVILLOS Regular + 430	3300	4620	3650,237	3500	105	211878000	58045	553
NOVILLITOS Esp. h 390	3100	5100	4684,757	4775	693	$ 1.156.830.550,00	246.935	356
NOVILLITOS Esp. + 390	3700	4800	4544,711	4600	456	$ 852.633.200,00	187.610	411
NOVILLITOS Regular	4000	4500	3905,005	3000	52	$ 71.774.000,00	18.380	353
VAQUILLONAS Esp. h 390	3100	5100	4608,919	4600	726	$ 1.092.475.100,00	237.035	326
VAQUILLONAS Esp. + 390	3000	4620	3600,815	3800	211	$ 336.064.100,00	93.330	442
VAQUILLONAS Regular	3200	4300	4085,777	4000	163	$ 219.610.500,00	53.750	330
VACAS Esp.Joven h 430	2700	4000	3018,282	3200	194	$ 233.162.300,00	77.250	398
VACAS Esp.Joven + 430	2600	4000	3198,263	3200	558	$ 936.115.600,00	292.695	525
VACAS Regular	2700	3400	2914,195	2850	798	$ 1.139.377.500,00	390.975	490
VACAS Conserva Buena	2000	2950	2518,331	2500	97	$ 108.703.750,00	43.165	445
VACAS Conserva Inferior	2200	2800	2325,489	2250	80	71939000	30935	387
TOROS Esp.	3600	3800	3558,504	3500	89	$ 212.762.950,00	59.790	672
TOROS Regular	3500	3500	2914,384	3000	33	$ 55.213.000,00	18.945	574
MEJ Esp. h 430	2550	4750	4020,187	4100	219	$ 347.967.300,00	86.555	395
MEJ Regular	4300	4300	4300	4300	3	3698000	860	287

COTIZACION DIVISAS Fuente: Dolarhoy.com a 27-10-2026

27/10/2026	Compra	Venta		Dólar Blue	Dolar Bolsa	Dolar CCL
Dolar U.S.A	$ 1.510,00	$1.560,00	Compra	$ 1.555,00	$ 1.556,30	$ 1.654,20
Euro	$ 1.680,00	$ 1.780,00	Venta	$ 1.575,00	$ 1.560,90	$ 1.655,70

CIENCIA Y TÉCNICA. PROYECTOS EN MARCHA

El ministro López recorrió la Planta Piloto de la UNRC y destacó la investigación local

El funcionario provincial compartió con la vicerrectora y el decano de Ingeniería una visita por las áreas de nuevos desarrollos

Gonzalo Dal Bianco. Redacción Puntal

"La verdad que estoy muy sorprendido de lo que ya se está desarrollando aquí desde hace muchos años. Y hay un trabajo conjunto entre el sector público provincial, la Universidad Nacional de Río Cuarto, y también algunos actores privados que están colaborando y han participado de mucho de esta construcción de conocimiento, de saberes. Esto demuestra un modelo que creo que Argentina tiene que defender, un modelo que estamos convencidos desde la Provincia, que nuestro país tiene que ponerse de pie y defenderlo", remarcó ayer el ministro de Obras y Servicios Públicos de Córdoba, Fabián López, luego de una recorrida por la Facultad de Ingeniería de la UNRC.

El funcionario llegó acompañado por la vicerrectora, Nora Bianconi, y el decano, Pablo de la Barrera. Estuvieron en la Planta Piloto y luego hicieron una visita por espacios de investigación para dialogar con quienes estaban trabajando en el lugar, en distintas líneas de conocimiento. López se interesó especialmente por un cubículo en el que se investigan nuevos desarrollos en biocombustibles, un producto clave para la provincia de la mano del etanol de maíz.

"Cuando se ataca a la universidad pública, cuando se ataca a nuestro sistema educativo, cuando se ataca a la ciencia, al conocimiento, a la formación de recursos humanos, nos estamos condenando al pasado, nos estamos condenando al atraso. Por el contrario, todo eso es lo que hay que mantener, y hay que apuntar y desarrollar cada vez más", remarcó López.

Y afirmó: "De la situación en la que estamos se sale con más conocimiento, con más saberes, con más formación, con más capacitación, con más industria, con más inversión, y eso tiene que ir todo de la mano. Creer que el camino es diferente a eso nos va a condenar al atraso, y por eso es que tenemos que estar firmes todos, poniendo en valor lo que se está haciendo, acompañando estos desafíos a futuro, y trabajando todos en conjunto", apuntó.

López: "¿Qué otra cosa tiene que hacer el Ministerio de Educación de la Nación si no es mantener y cuidar el sistema universitario?"

El ministro López junto a la vicerrectora Nora Bianconi y al decano de Ingeniería, Pablo de la Barrera. Puntal

El ministro remarcó que "se ve aquí en Río Cuarto con claridad, con los laboratorios que tienen, las iniciativas, las carreras nuevas, el doctorado que me acaban de comentar, que está postulado para ser acreditado ahora en la Coneau, que es un doctorado en bioeconomía, que son carreras de futuro, aquellas formaciones que vienen a cubrir los desafíos y las áreas de vacancia de lo que nuestro país va a necesitar de aquí en adelante", explicó.

Respecto a la relación de la Nación con las casas de altos estudios, López remarcó que "está abandonando el financiamiento de becas de grado, posgrado, posdoctorados, todos los proyectos de investigación en ciencias básicas, en ciencias aplicadas. En lo que se pueda, la Provincia va a seguir acompañando lo que siempre ha venido haciendo, y tratar de cubrir los baches ante la retirada de un sistema nacional que, como decía recién, está mirando para el costado y está provocando un grave perjuicio al futuro de nuestro país. Y lo cierto es que la ausencia de un Estado nacional es difícil de cubrir con estados subnacionales por los propios presupuestos que cada uno tiene", indicó el funcionario. Y agregó: "Creo que justamente el Ministerio de Educación de la Nación no tiene casi ninguna otra finalidad que mantener el sistema universitario, porque las escuelas primarias y secundarias son de las jurisdicciones provinciales. Entonces, un Ministerio de Educación de la Nación, ¿qué tiene que hacer? Y bueno, justamente, sostener, acompañar el desarrollo de la ciencia, la investigación, todos los programas universitarios. Si ya se retira de ahí es el colmo, es condenar el futuro de nuestro país y de muchas generaciones".

Expectativas por la ley de biocombustibles: "Nunca estuvimos tan cerca de lograrla"

Redacción Puntal

El ministro de Obras y Servicios Públicos, Fabián López, admitió ayer que hay "buenas expectativas" en torno al proyecto de ley de biocombustibles que tiene media sanción del Senado y que hoy tendrá su paso en comisiones de Diputados para intentar lograr dictamen y llegar luego al debate en el recinto para las próximas semanas.

"Creo que ese es un gran paso adelante para abrir un futuro promisorio para todos los biocombustibles, no solo los biocombustibles líquidos como biodiesel o bioetanol, sino también biometano. Y por la forma en que está diagramada la ley, establece pisos mínimos de mezcla a nivel nacional, y a partir de ahí las provincias pueden establecer sus propios cortes a medida que lo desarrollan. En ese marco, Córdoba tiene una enorme oportunidad. Ustedes saben que en buena parte de la provincia, ya la flota pública provincial está usando E17 y B30; o sea 30% biodiesel mezclado con gasoil y 17% bioetanol mezclado en nafta. Cuando la nueva ley busca 15% de bioetanol como gran logro, y 10% de biodiésel. O sea que ya estamos usando mucho más biodiesel y biotanol de lo que va a quedar establecido en la ley. Pero lo importante es que libera a que la Provincia pueda elevar ese piso de manera legal", remarcó López.

Luego agregó: "Córdoba tiene un futuro muy promisorio, no solo por las políticas públicas y estas leyes, sino por el tremendo empuje que hay del sector privado, del sector del conocimiento, de la investigación. Córdoba en eso es única".

¿Esta vez sí sale la ley?

Esperemos que sí. Tenemos mucha esperanza.Es la vez que estamos más cerca de que salga.

El ministro López se interesó por los avances de líneas de investigación. Puntal

DESEMBARCO. DECLARACIONES

De Loredo: “Va a ser muy difícil que en esta oportunidad cedamos la candidatura”

El candidato a gobernador de la UCR visitó Río Cuarto para participar de la asunción de las autoridades locales y departamentales. Lo hizo acompañado del presidente del radicalismo cordobés, Matías Gvozdenovich

Rodrigo de Loredo dialoga con Puntal.

An drés Oviedo

Marcelo Irastorza. Redacción Puntal

Rodrigo de Loredo busca construir una alianza entre las fuerzas no peronistas para disputar el Gobierno de Córdoba y poner fin a tres décadas de administraciones peronistas.

Tras el Congreso Provincial de la Unión Cívica Radical (UCR), que habilitó la posibilidad de establecer acuerdos electorales con otros partidos, el dirigente confirmó que trabaja para avanzar en un entendimiento que podría incluir a La Libertad Avanza.

“Procuramos hacerlo. Estamos convencidos de que tenemos que dar a los cordobeses, a los riocuartenses en particular, una opción alternativa al peronismo que la gobierna hace 30 años y que le arroja resultados muy negativos en su calidad de vida”, afirmó.

En una entrevista con **Puntal**, en la que abordó la situación política y económica de la provincia, De Loredo puso especial énfasis cuestionó el modelo de gestión del peronismo cordobés y expuso sus propuestas para reducir el gasto estatal y la presión impositiva.

También dejó en claro que aspira a encabezar la propuesta opositora en las próximas elecciones provinciales: “Va a ser muy difícil que en esta oportunidad cedamos la candidatura”.

De Loredo presentó una serie de propuestas que, según explicó, forman parte de una plataforma política y económica que busca compartir con sus futuros aliados.

“Necesitamos reducir la burocracia. Nosotros vamos a gobernar con cinco ministerios en vez de con 14”, aseguró.

También prometió “eliminar el 100% de las agencias que no han servido para nada” y planteó privatizar Caminos de las Sierras.

En materia de empleo público, propuso que ninguna persona pueda ingresar a la administración provincial sin un concurso público.

De Loredo vino al acto de asunción.

El ahorro derivado de la reducción de la estructura estatal, afirmó, debería traducirse en una disminución de los impuestos.

En ese sentido, anunció que pretende bajar la alícuota de ingresos brutos del 4,75% al 3,75%.

“Una rebaja histórica del 25% de Ingresos Brutos, para el solo efecto de equipararnos con provincias con las cuales nos tendríamos que equiparar y que estamos mucho más caras”, explicó.

“En resumidas cuentas bajar impuestos y, con el ahorro de una mucho menor burocracia, recuperar los servicios esenciales”, sintetizó De Loredo.

El candidato radical comparte esa aspiración con Luis Juez y Gabriel Bornoroni, referentes con los que reconoció diferencias, aunque aseguró que existen coincidencias en los principales ejes de gestión.

Para definir la candidatura, contó que propuso dos alternativas: una encuesta o una elección primaria que permita medir el respaldo de los distintos espacios.

Ayer Germán Martini asumió como nuevo titular del Comité Departamental de la UCR mientras que Viviana Pomiglio en el Comité Circuito Centro, Mario Álvarez en el de Banda Norte y Sergio Suárez en el de Alberdi.

Gvozdenovich busca una alianza para a Rodrigo a la gobernación

Marcelo Irastorza. Redacción Puntal

El presidente de la Unión Cívica Radical de Córdoba, Matías Gvozdenovich, visitó Río Cuarto y confirmó que el partido quedó habilitado para conformar alianzas electorales con La Libertad Avanza y otras fuerzas afines.

También desestimó los cuestionamientos del sector de Ramón Mestre y aseguró que la prioridad es fortalecer el radicalismo en el interior provincial y construir una alternativa de gobierno.

“No sólo hacer alianza con Libertad Avanza, con cualquier partido que pensemos parecido, que tengamos la misma idea para gobernar Córdoba, menos con el peronismo”, afirmó Gvozdenovich al ser consultado sobre el alcance de la decisión.

“Tenemos una maquinaria para llevarlo a Rodrigo Loredo como candidato a gobernador”, dijo.

La página web.

VISITA. NOVEDADES

Córdoba espera al Papa León XIV: ya funciona la web oficial

Está disponible elpapaencordoba.com.ar, la página del Arzobispado, la Provincia y la Municipalidad, con el cronograma y los recorridos. Hoy vence la inscripción de fieles

Marcelo Irastorza. Redacción Puntal

Mientras tanto, está en funcionamiento elpapaencordoba.com.ar, la web oficial de la visita del Papa León XIV a Córdoba, que, impulsada por el Arzobispado de Córdoba, el Gobierno de la Provincia y la Municipalidad de Córdoba, será la única fuente de referencia durante toda la visita.

Córdoba espera al Papa León XIV: ya funciona la web oficial.

Se halla disponible elpapaencordoba.com.ar, la página del Arzobispado de Córdoba, la Provincia y la Municipalidad, con el cronograma y los recorridos.

En tanto, hoy vence la inscripción de fieles.

La visita es una peregrinación: se llega caminando, por lo que se recomienda calcular los tiempos y llegar con anticipación.

La Arquidiócesis recordó que este miércoles cerrará el registro gratuito para participar de las actividades previstas durante la visita de León XIV que llegará a Córdoba el 10 de noviembre y presidirá una misa multitudinaria en Fadea.

Según el cronograma confirmado por el Vaticano, el Papa arribará a Córdoba el martes 10 de noviembre, a las 9, al Aeropuerto Internacional Ambrosio Taravella.

Una hora después, a las 10, encabezará una misa en la explanada de la Escuela de Aviación Militar, en un encuentro que convocará a miles de fieles de distintos puntos de la provincia y del país.

Desde la organización recordaron la importancia de completar la inscripción dentro del plazo establecido para participar de las celebraciones previstas durante la visita papal.

LOS JUEGOS Y EL AZAR

LA PREVIA

1-LOTBA	2- Bs As	3-Córdoba	4-Santa Fe	5-Entre Ríos
1° 4267	1° 4915	1° 6281	1° 9641	1° 1680
2° 4986	2° 1454	2° 4462	2° 5776	2° 9364
3° 7232	3° 9012	3° 4075	3° 6762	3° 9546
4° 3058	4° 8982	4° 3547	4° 6074	4° 9699
5° 6277	5° 3684	5° 1609	5° 5591	5° 3012
6° 1651	6° 1489	6° 5719	6° 6411	6° 2864
7° 3122	7° 3173	7° 3836	7° 3676	7° 6741
8° 5174	8° 6229	8° 5370	8° 3307	8° 3939
9° 6059	9° 8666	9° 3945	9° 9099	9° 1554
10° 7585	10° 5097	10° 9313	10° 9582	10° 5704

LA PRIMERA DE LA MAÑANA

1-LOTBA	2- Bs As	3-Córdoba	4-Santa Fe	5-Entre Ríos
1° 6613	1° 7638	1° 5687	1° 7438	1° 1308
2° 4206	2° 6499	2° 5486	2° 5095	2° 1626
3° 4912	3° 1962	3° 1250	3° 0190	3° 4660
4° 8513	4° 5657	4° 3205	4° 7617	4° 1739
5° 2894	5° 5520	5° 7559	5° 6548	5° 7413
6° 0812	6° 1703	6° 9704	6° 9467	6° 7331
7° 4198	7° 8765	7° 2404	7° 5908	7° 1111
8° 3593	8° 7351	8° 8224	8° 9376	8° 0555
9° 0618	9° 3604	9° 4522	9° 3588	9° 3067
10° 8808	10° 5733	10° 7738	10° 2972	10° 9261

MATUTINA

1-LOTBA	2- Bs As	3-Córdoba	4-Santa Fe	5-Entre Ríos
1° 8267	1° 7558	1° 6828	1° 1613	1° 6109
2° 5407	2° 0062	2° 8254	2° 7992	2° 3723
3° 5409	3° 6453	3° 5934	3° 8994	3° 7377
4° 6772	4° 6520	4° 3924	4° 1277	4° 7507
5° 4026	5° 7318	5° 5177	5° 1607	5° 1481
6° 1868	6° 4600	6° 6756	6° 5837	6° 9176
7° 0718	7° 0271	7° 0033	7° 6454	7° 2561
8° 8129	8° 4424	8° 6168	8° 3267	8° 4051
9° 4258	9° 6106	9° 7253	9° 0613	9° 3592
10° 6647	10° 5108	10° 8448	10° 9282	10° 4617

VESPERTINA

1-LOTBA	2- Bs As	3-Córdoba	4-Santa Fe	5-Entre Ríos
1° 7646	1° 1260	1° 7116	1° 4010	1° 1155
2° 6338	2° 8655	2° 4117	2° 6085	2° 6459
3° 9232	3° 0562	3° 3909	3° 0946	3° 8556
4° 1716	4° 3607	4° 0057	4° 4178	4° 7772
5° 8938	5° 9570	5° 2161	5° 8376	5° 6271
6° 6692	6° 7393	6° 3761	6° 9722	6° 3270
7° 6234	7° 5258	7° 2162	7° 8774	7° 3209
8° 8709	8° 8311	8° 6344	8° 7162	8° 2541
9° 6698	9° 5564	9° 3522	9° 7981	9° 7299
10° 3157	10° 8981	10° 5751	10° 0561	10° 2361

NOCTURNA

1-LOTBA		2- Buenos Aires		3-Córdoba		4-Santa Fe		5-Entre Ríos	
1° 0734	6° 2369	1° 2299	6° 3342	1° 1066	6° 9227	1° 0355	6° 0355	1° 3877	6° 0971
2° 6428	7° 7610	2° 3759	7° 8536	2° 3341	7° 9244	2° 1257	7° 7925	2° 9558	7° 6798
3° 9230	8° 6100	3° 6016	8° 2061	3° 0359	8° 2263	3° 0973	8° 2369	3° 7651	8° 0892
4° 3596	9° 7117	4° 1380	9° 3302	4° 4867	9° 7216	4° 5209	9° 3927	4° 1304	9° 1473
5° 8545	10° 8359	5° 3255	10° 7214	5° 6412	10° 3144	5° 6078	10° 8612	5° 5019	10° 8903

HORÓSCOPO

PREDICCIONES DEL DÍA

ARIES 21/03 - 21/04

Trabajo y negocios: iniciativas de otros le traerán complicaciones nuevas, pero sabrá resolverlas. Amor: momento para evitar las decisiones apresuradas que lastimen sentimientos.

TAURO 22/04 - 21/05

Trabajo y negocios: llegará la propuesta laboral en las que su experiencia será la mejor valorada. Amor: su fuerte encanto influenciará al entorno y habrá alguien que no lo pasará por alto.

GÉMINIS 22/05 - 21/06

Trabajo y negocios: una buena oportunidad llegará y no la dejará pasar; el éxito se avecina. Amor: querrá tomar iniciativas para renovar la relación, pero quizá no le comprendan.

CÁNCER 22/06 - 21/07

Trabajo y negocios: consultas realizadas de carácter legal serán positivas para efectuar mejoras. Amor: parecerá que su demanda es excesiva en la relación pero serán muestras de afecto.

LEO 22/07 - 21/08

Trabajo y negocios: querrán que apure resultados que necesitan más tiempo pero los convencerá. Amor: llega la hora de cerrar una herida del pasado para sanar y mirar hacia el futuro.

VIRGO 22/08 - 21/09

Trabajo y negocios: tendrá una idea muy requerida que le hará sentir el gran desafío. Amor: un encuentro fortuito llenará los momentos de una alegría y esperanza inolvidables.

LIBRA 22/09 - 21/10

Trabajo y negocios: superará dificultades con su capacidad para manejar la persuasión. Amor: momentos de confusión y dudas no serán buena base para iniciar una relación nueva.

ESCORPIO 22/10 - 21/11

Trabajo y negocios: cierta falta de solidez en el entorno provocará alguna falla o error. Amor: poco a poco y casi sin que se dé cuenta, una cita formal pasará a ser un romance.

SAGITARIO 23/11 - 21/12

Trabajo y negocios: un proyecto se basará en ideas que no son bien comprendidas. Amor: tendrá una gran afinidad con una bella persona y desatará respuestas amorosas.

CAPRICORNIO 22/12 - 21/01

Trabajo y negocios: creará el plan para resolver una situación económica complicada. Amor: ejercerá un rol destacado en la relación por su capacidad para expresar afecto.

ACUARIO 22/01 - 21/02

Trabajo y negocios: una sucesión de logros serán la base para plantear un nuevo proyecto. Amor: su irresistible encanto atraerá a la bella persona que hará renacer una fuerte calidez.

PISCIS 22/02 - 21/03

Trabajo y negocios: tendrá certeza para ver las cosas tal como son y tomar decisiones correctas. Amor: su intuición le guiará hacia alguien con quien pasará momentos inolvidables.

RÍO CUARTO

INFRAESTRUCTURA. ANILLO VIAL

Circunvalación: con USD350 millones, apuran obra para completarla en 2027

El ministro López dijo que los trabajos presentan avances de entre el 50% y el 75%. El fin es concluir la A005 en el primer semestre de 2027 y la ruta 8 en la segunda mitad. Se vienen licitaciones. De Rivas destacó los empleos

Marcelo Irastorza. Redacción Puntal

El Gobierno de Córdoba avanza con las obras viales en Río Cuarto, con una inversión estimada en 350 millones de dólares y progresos que oscilan entre el 50% y el 75%, de acuerdo con cada tramo de la Circunvalación.

Así lo informó ayer a **Puntal** el ministro de Infraestructura y Servicios Públicos, Fabián López, durante una conferencia de prensa realizada en el sector de la ruta 8 y Colombres.

El funcionario destacó la importancia de los trabajos que se ejecutan para mejorar la conectividad y la circulación vehicular.

En ese marco, sostuvo que "Córdoba es la única provincia que está construyendo autopistas" en el marco nacional.

Según el cronograma anunciado, la Provincia prevé concluir el tramo de la A005 durante el primer semestre de 2027, mientras que la finalización de la ruta 8 está proyectada para la segunda mitad del mismo año.

Además, López anticipó que a mediados de 2027 se licitarán los tramos correspondientes al norte de la ciudad, que permitirán completar el anillo vial y fortalecer la infraestructura de circulación en la región.

Por su parte, el intendente Guillermo De Rivas puso el acento en el impacto laboral de las obras y destacó la generación de aproximadamente 1.000 puestos de trabajo, en un proyecto que busca mejorar la infraestructura vial y acompañar el desarrollo productivo del sur cordobés.

La A005 y la 8 demandan a valores actualizados una inversión de US$ 350 millones y generan en la actualidad 1.000 puestos de trabajo, según se informó.

Andrés Oviedo

Avanza la megaobra.

EL TIEMPO

Provincia de Córdoba

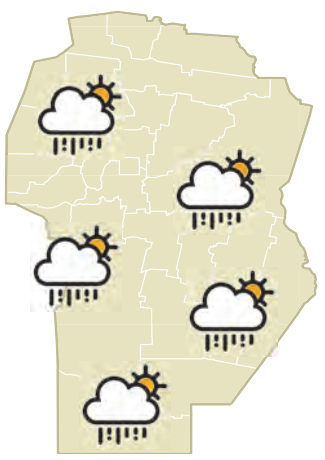

Referencias

- Despejado
- Parcialmente nublado
- Variable
- Nublado
- Llovizna
- Lluvia
- Lluvias y tormentas
- Tormentas
- Nieve
- Heladas
- Ventoso
- Niebla

La luna

Llena	97 % de lleno
	Nueva: 9/11| Llena: 24/11

Valores récord

Río Cuarto

Máxima del año:	38°	1 ENE
Mínima del año:	-3°	3 JUL

Villa María

Máxima del año:	39°	1 ENE
Mínima del año:	-4°	4 JUL

El sol

Río Cuarto

Amanece:	6:28 hs.
Atardece:	19:34 hs.

Villa María

Amanece:	6:24 hs.
Atardece:	19:29 hs.

Río Cuarto

Templado a cálido. Ascenso de temperatura.

MÍNIMA	MÁXIMA
11°	23°

Pronóstico extendido

Jueves	12°	23°
Viernes	12°	27°
Sábado	15°	29°
Domingo	16°	26°
Lunes	16°	28°

Río Cuarto ayer

Temperatura mínima	12°
Temperatura máxima	18°
Humedad	75 %
Presión	970.8 hPa
Viento	N 19 km/h

Villa María

Templado a cálido. Ascenso de temperatura.

MÍNIMA	MÁXIMA
14°	24°

Pronóstico extendido

Jueves	14°	25°
Viernes	15°	27°
Sábado	16°	29°
Domingo	18°	27°
Lunes	16°	25°

Villa María ayer

Temperatura mínima	13°
Temperatura máxima	22°
Humedad	51 %
Presión	1007.0 hPa
Viento	S 2 km/h

OG OSVALDO GONZALEZ
SUCURSAL ABIERTA RÍO CUARTO
Lun a Vier. 08:00 a 17:00 hs. / Sáb 08:00 a 12:00 hs.
dir. Av. Sabattini y Paso de los Andes
em. administracion@ogonzalezrc.com.ar
tel. (0358) 4654618 · 4754012
wpp. 358 423 7037
Materiales para la construcción
En todas las etapas de tu obra

Zona de **Juegos**

Niveles: Básico ★★★ Intermedio ★★★ Avanzado ★★★

01 Conexia ★★★

Agrupe las palabras según el vínculo que comparten y descubra los cuatro conjuntos ocultos. La conexión entre ellas puede ser directa o más compleja, así que observe, compare y encuentre el nexo que las une para completar el desafío.

RORCUAL	SÚPER	PAZ	AZUL
HIPER	BORGES	NEGRO	CARIBE
ULTRA	GRIS	ROJO	AMADO
MACRO	EGEO	FRANCA	RULFO

Tip de juego: Para marcar los grupos, asigne un símbolo a cada uno —como un círculo, cruz o cuadrado— y colóquelo junto a las cuatro palabras que lo integran.

04 Sudoku clásico ★★★

Objetivo:

Rellenar una cuadrícula de **9x9** con números del 1 al 9, de modo que cada fila, cada columna y cada subcuadrícula de **3x3** contenga todos los números sin repeticiones.

							5	
	8			1	7			3
1	6							9
9				7	5			
5		8					6	
6				3		2		
	1				3		7	
2							4	
				8	9	1		

05 Sopa curiosa ★★★

T	K	W	Z	R	J	Y	F	P	Q	Y	M	V	A	M	J	C
K	N	C	Y	V	P	T	Z	E	Z	V	E	A	L	Q	I	A
C	P	K	U	Y	M	S	F	L	I	G	G	R	R	V	Z	M
R	U	R	F	H	T	I	E	S	S	E	T	R	A	J	E	I
H	I	D	S	A	N	T	E	N	A	K	D	V	O	R	A	N
B	F	Z	K	N	X	T	I	V	R	Z	K	Y	L	P	P	A
H	T	B	T	R	D	M	T	R	B	X	X	H	N	A	M	D
L	D	J	O	T	B	Z	H	S	Y	G	P	L	F	S	O	O
T	P	O	R	J	E	S	C	O	T	I	L	L	A	A	N	R
C	L	Y	W	C	A	X	P	P	K	I	Z	J	T	R	I	A
M	O	S	I	V	I	B	Y	L	I	O	Y	J	A	E	T	F
X	D	T	Y	X	K	N	P	C	I	T	W	T	L	L	O	F
J	H	I	J	Q	K	Z	T	L	Q	Y	F	E	K	A	R	Z
L	Q	C	L	W	A	I	X	U	E	B	N	M	M	H	B	T
E	R	K	D	J	H	K	W	A	R	A	Y	T	F	B	S	I
V	S	E	U	I	Y	J	S	T	P	O	N	T	K	S	L	D
							A	V	Q	A	N	U	E	R	B	D
							O	O	N	L	A	T	U	A	Q	Q
							U	X	R	H	N	B	U	D	N	P
							Z	F	I	A	C	A	M	A	R	A
							U	Y	U	G	T	X	O	R	J	H
							R	G	S	Z	E	C	A	S	C	O
							F	Q	N	W	C	N	O	X	L	G
							M	O	D	U	L	O	O	V	Z	X

EN EL ESPACIO

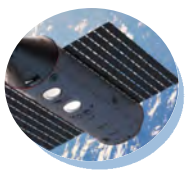

ANTENA
CÁMARA
CAMINADORA
CASCO
CINTURÓN
ESCOTILLA
GUANTES
JOYSTICK
MÓDULO
MONITOR
OXÍGENO
PANEL
PASARELA
RADAR
TRAJE

¡Curioso!

Un amanecer cada 45 minutos: Los astronautas a bordo pueden ver hasta 16 amaneceres y atardeceres por día debido a la velocidad con la que orbitan el planeta.

02 Roscas Heredadas ★★★

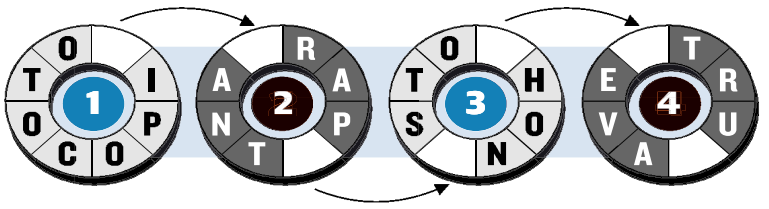

Cada rosca esconde una palabra que se puede leer en el sentido de las agujas del reloj o al revés. Cuando resuelva la primera de la izquierda, traslade la letra nueva a la casilla de la siguiente.

03 | Crucifrase ★★★

¿Preparado para el desafío de las palabras cruzadas?

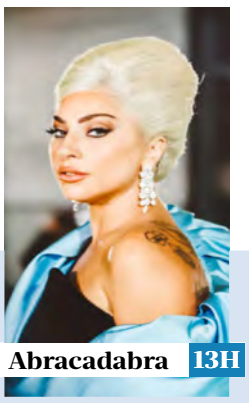

Abracadabra 13H

■	■	1	2	3	4	■	5	6	7	8
9	10					■	11			
12						■	13			
14				■	15	16				
17				■	18				■	■
■	19		■	20			■	21	22	■
■	■	23	24			■	25			26
27	28					■	29			
30				■	31	32				
33				■	34					
35				■	36				■	■

Horizontales

1. Hembra de corral.
5. Capital de una de las Coreas.
9. Pasmar de frío.
11. Destapa lo cerrado.
12. Equivocarse.
13. Lady __, cantante pop.
14. Dedíquese a no hacer nada.
15. Cuerpos magnéticos.
17. Carente de emoción.
18. Extremista de la Segunda Guerra.
19. Iniciales para Copérnico.
20. Líquido cefalorraquídeo.
21. San Jorge.
23. Tipo de pintura de secado lento.
25. Rock__, estrella de rock.
27. Imitador que carece de originalidad.
29. Recela un daño.
30. Indoeuropeo.
31. Solapa de ala de avión.
33. Entidad suprema.
34. Extraordinariamente primoroso.
35. Agencia de noticias italiana.
36. Mantiene en orden y limpio.

Verticales

1. Tubos de visión submarina.
2. Impulso o conduzco al ganado.
3. Raíl de ferrocarril.
4. Acorralada o sin opciones.
5. Perspicaz, astuto.
6. Arte de trabajar la madera fina.
7. Apremia, acucia.
8. Recorras un escrito.
9. Señores feudales.
10. Calzado alto.
16. Viña del __, ciudad chilena.
20. Diminutivo para Leonardo.
22. Producto porcino.
24. Complicada, difícil.
25. __ Jobs, cofundador de Apple.
26. Ciervo de la tundra.
27. 'A __ cual lo suyo, y a Dios lo de todos'.
28. Óxido de hierro.
32. Flor heráldica.

"El arte es lo que me mantiene viva".

Crucifrase

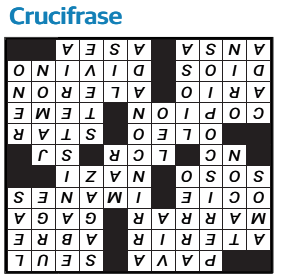

Sopa de letras

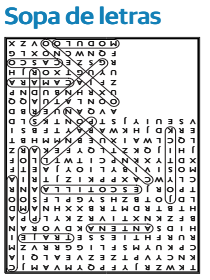

Roscas H.: 1: COPILOTO | 2: PARLANTE 3: HONESTOS | 4: AVESTRUZ

Sudoku

3	9	7	8	2	6	4	5	1
4	8	5	9	1	7	6	2	3
1	6	2	3	5	4	7	8	9
9	2	3	6	7	5	8	1	4
5	4	8	1	9	2	3	6	7
6	7	1	4	3	8	2	9	5
8	1	6	5	4	3	9	7	2
2	3	9	7	6	1	5	4	8
7	5	4	2	8	9	1	3	6

Conexia

PREFIJOS AUMENTATIVOS | MACRO | HIPER | ULTRA | SÚPER
ESCRITORES LATINOS | BORGES | RULFO | AMADO | PAZ
ESPECIES DE BALLENA | FRANCA | AZUL | GRIS | RORCUAL
MARES DEL MUNDO | NEGRO | CARIBE | EGEO | ROJO

Esteban A. Roccia
• GENTE CONOCIDA Y DE CONFIANZA •
SERVICIOS PARA CLIENTES QUE BUSCAN LA SOLIDEZ DE LO NUESTRO Y TODA LA EXPERIENCIA
Aislaciones con Poliuretano Expandido - Impermeabilizaciones
H. Yrigoyen 1100. Río Cuarto. 358-4179633 - administracion@esteban-roccia.com.ar
Esteban A Roccia Impermeabilizaciones - estebanrocciasrl

DEPORTES

FÚTBOL. LIGA PROFESIONAL

El León rugirá en su casa: Gimnasia, el último capítulo de local en el Clausura

El viernes, a las 19, por la fecha 15 del torneo, Estudiantes recibe a Gimnasia y Esgrima en el Estadio Antonio Candini, en una noche para agradecerle a la hinchada y reafirmar que el León compite hasta el último minuto

Redacción Puntal

El Celeste, con la cabeza en alto , se prepara para su última función como local en el Torneo Clausura.

El último domingo, en el estadio Claudio Tapia, Estudiantes volvió a demostrar que no sabe bajar los brazos. El resultado, 2 a 1 para Barracas Central, no refleja del todo la personalidad con la que el equipo de Rubén Darío "Yagui" Forestello se paró en Buenos Aires. Tras unos minutos iniciales de dominio del local, el Celeste emparejó las acciones y mostró orden y carácter. El gol llegó sobre el cierre del primer tiempo, a los 44 minutos, con la firma de Ibrahim Hesar. Fue la merecida recompensa a un equipo que supo esperar su momento.

Si hubo un nombre propio en el Celeste, ese fue el de Lautaro Herrera. El arquero respondió con tapadas de enorme jerarquía: a los 40 del primer tiempo, a los 6 del complemento y a los 37, cuando le negó el tercero a Campi. Del otro lado, Marcelo Miño tuvo que aparecer para frenar una chilena de Gabriel Alanís y un remate de Juan Garro sobre el final. Hubo intención de ir a buscarlo hasta el último suspiro.

El complemento trajo golpes que desafiaron la resiliencia del plantel. A los 21 llegó el empate de Enzo Taborda. Un minuto después, el capitán Gonzalo Maffini fue expulsado y el León debió jugar con diez. A los 29, Rafael Barrios puso el 2 a 1 definitivo.A eso se sumaron las lesiones de Matías Valenti y Mauro Valiente en el primer tiempo, que obligaron a Forestello a mover el banco antes de lo previsto. Con todo en contra, el equipo no se desordenó y siguió buscando.

Lo de Buenos Aires llegó a una semana de un triunfo que fue una bocanada de aire. Frente a Aldosivi, en el Candini, el Celeste ganó 2 a 1 con goles de Hesar y Alanís y cortó una racha de once partidos sin victorias. Ese partido dejó una enseñanza: este plantel tiene respuestas cuando se lo necesita.Con el horizonte de la permanencia cada vez más lejano, el León eligió no resignar su identidad. En cada fecha sigue peleando por el honor, por la camiseta y por una ciudad que lo sigue a donde vaya.

Gimnasia, un rival con objetivos grandes

Enfrente estará un Gimnasia con realidades muy distintas. El conjunto de Ariel "Pata" Pereyra llega con el impulso de un triunfo por 2 a 0 y con la mira puesta en la clasificación a los playoffs y en la Tabla Anual. El Lobo necesita puntos, y eso lo hará un adversario intenso y exigente.Pero el Imperio tiene una historia para contar, y a Estudiantes esa exigencia lo encuentra con las ganas de siempre. Medirse ante un rival de este nivel, con todo por ganar, es parte del premio de estar en la máxima categoría.

El partido tendrá a Juan Pablo Loustau como árbitro, que dirigirá por primera vez a Gimnasia. Pertenece a una familia de larga tradición en el arbitraje argentino: su padre, Juan Carlos, y su hermano Patricio también transitaron la elite del referato.

Será la última vez en el torneo que el Candini vea jugar al Celeste en casa. No es un partido más. Es el cierre de un capítulo único para Río Cuarto: la hazaña de haber hecho jugar a la ciudad entre los grandes del fútbol argentino, con todo lo que eso significó en emociones, viajes y noches inolvidables.

Por eso, el viernes el pedido es uno solo: que el Imperio vuelva a rugir. Que la tribuna sea, una vez más, el jugador número doce. Porque el León, aun en los días difíciles, siempre da la cara, y el mejor modo de despedir una temporada es hacerlo juntos, hinchada y equipo, con la frente en alto y el corazón celeste.El león jugará la última fecha en condición de visitante ante Rosario Central

FÚTBOL. LIGA PROFESIONAL DE ARGENTINA

Argentinos se metió en los playoffs y es segundo en la tabla anual

El Bicho superó a Independiente Rivadavia por 1 a 0, llegó a los 28 puntos, está en la cima con Rosario e igualó arriba en la general a Boca, pero tiene menos diferencia de goles

Agencia NA

Sebastián Prietto y toda la boca llena de gol. Fue el del triunfo de Argentinos sobre Independiente Rivadavia por 1 a 0.

Argentinos Juniors golpeó en el momento justo para llevarse anoche un partido muy parejo en el que recibió a Independiente Rivadavia y ganarle por 1-0, por la decimocuarta fecha del Torneo Clausura 2026.

El único gol del partido disputado en el estadio Diego Armando Maradona llegó a los 22' de la segunda parte, con un remate lejano del lateral Sebastián Prieto.

El triunfo asegura la clasificación del "Bicho" a los octavos de final del torneo y lo hace compartir la punta de la zona B y de la tabla anual, con 28 y 57 puntos y empatado con Rosario Central y Boca.

En tanto, el elenco que dirige Alfredo Berti es noveno en el grupo, con 18 unidades.

En la próxima fecha, los dirigidos por Nicolás Diez visitarán a Atlético Tucumán, el lunes 2° de noviembre a las 21:15, mientras que la "Lepra" mendocina recibirá a Banfield en simultáneo.

La primera llegada del partido fue del local, a los dos minutos de la primera parte, con un control de pecho y remate desde el borde del área de Nicolás Oroz, que el arquero Nicolás Bolcato atajó sobre su palo izquierdo.

Seis minutos después llegó la visita, mediante un remate esquinado de Matías Fernández que se fue cerca del segundo poste, a media altura.

Pasaron 28' de la primera parte para que haya una nueva jugada de peligro, cuando una volea desde el costado derecho del área de Alex Vigo le quedó cerca al arquero Brayan Cortés, que pudo contener.

Luego de un buen remate desde afuera de Gastón Verón, que tomó efecto pero no sorprendió a Bolcato, Facundo Carrizo conectó con el empeine de la pierna zurda desde adentro del área con un tiro que buscaba gol, pero fue bloqueado por Alejo Osella.

La primera llegada del complemento fue del equipo de Nicolás Diez, con un remate bajo al primer palo de Gastón Verón, que no fue ajustado contra el poste y quedó en las manos de Bolcato.

Argentinos Juniors abrió el marcador a los 22' de la segunda parte, con un zurdazo cruzado y muy lejano del lateral Sebastián Prieto, cuyo pique descolocó a Bolcato y se metió por el rincón.

En 33', un centro desde la derecha al segundo palo fue bajado dentro del área para la aparición del mediocampista Leonel Bucca, cuyo remate se fue por encima del travesaño, con lo que el local terminó festejando el triunfo y la visita masticando bronca.

Tabla General

Equipo	Pts.	J.
1) Boca Jrs. (*)	57	30
2) Argentinos Jrs. (**)	57	30
3) Rosario Central (**)	56	30
4) Vélez Sarsfield (***)	55	30
5) Instituto A.C.C. (***)	53	30
6) Independiente Riv. (***)	53	30
7) River Plate (***)	52	30
8) Gimnasia (LP) (***)	51	30
9) Lanús (***)	48	30
10) Belgrano (****)	48	30
11) Defensa y Justicia	46	30
12) Estudiantes (LP)	45	30
13) Independiente	43	30
14) Barracas Ctral.	43	30
15) Huracán	41	30
16) San Lorenzo	40	30
17) Sarmiento (J)	40	30
18) Gimnasia (M)	39	30
19) Unión	38	30
20) Newell's	36	30
21) Talleres (Cba)	35	30
22) Tigre	33	30
23) Racing	33	30
24) Banfield	32	30
25) Atl. Tucumán	31	30
26) Platense	30	30
27) Central Córdoba	26	30
28) Dep.Riestra	23	30
29) Aldosivi (MdP) (*****)	19	30
30) Estudiantes(RC) (*****)	14	30

(*) Campeón de Liga. Clasificado a Copa Libertadores 2027 y Supercopa Internacional 2026.

(**) Clasificados a Conmebol Libertadores.

(***) Clasificados a Conmebol Sudamericana.

(****) Clasificado a Conmebol Libertadores. Campeón del Apertura.

(*****) Están descendiendo por tabla general y tabla de promedios, respectivamente.

Posiciones hasta hoy

Zona A

Equipo	Pts.	J.
1) Instituto A.C.C.	32	14
2) Vélez Sarsfield	27	14
3) Boca Jrs.	27	14
4) Defensa y Justicia	27	14
5) Lanús	24	14
6) Newell's Old Boys	21	14
7) Gimnasia (M)	20	14
8) Independiente	19	14
9) San Lorenzo	18	14
10) Unión (SF)	17	14
11) Estudiantes (LP)	14	14
12) Platense	14	14
13) Deportivo Riestra	12	14
14) Central Córdoba (SdE)	10	14
15) Talleres (Cba)	9	14

Posiciones hasta hoy

Zona B

Equipo	Pts.	J.
1) Rosario Central	28	14
2) Argentinos Jrs.	28	14
3) Gimnasia (LP)	25	14
4) River Plate	23	14
5) Belgrano (Cba)	22	14
6) Barracas Ctral.	22	14
7) Sarmiento (J)	21	14
8) Huracán	19	14
9) Independiente Riv.	19	14
10) At. Tucumán	17	14
11) Banfield	14	14
12) Tigre	13	14
13) Racing	12	14
14) Aldosivi (MdP)	11	14
15) Estudiantes (RC)	9	13

Promedios

Los últimos diez

Equipo	Prom.	J.	Pts.
21) Dep.Riestra	1.194	103	123
22) Platense	1.184	103	122
23) Tigre	1,175	103	121
24) Newell's	1.146	103	118
25) Atl. Tuc.	1.117	103	115
26) Sarmiento	1.068	103	110
27) Ctral.Cba.	1.068	103	110
28) Banfield	1.049	103	108
29) Aldosivi	0,839	62	52
30) Estud'tes RC	0,467	30	14

Nota: A.A. Estudiantes de Río Cuarto descendió a la Primera Nacional.

Tabla General

Los últimos diez

Equipo	Pts.	J.
21) Talleres (Cba)	35	30
22) Tigre	33	30
23) Racing	33	30
24) Banfield	32	30
25) At. Tucumán	31	30
26) Platense	30	30
27) Central Córdoba	26	30
28) Dep. Riestra	23	30
29) Aldosivi (MdP)	16	30
30) Estudiantes RC	14	30

Nota: El penúltimo desciende al final de la temporada a la P. Nacional.

LO QUE VIENE - 15ª FECHA

Viernes 30/10/2026

Hora	Partido
19.00	Huracán - Tigre
19.00	Estud'tes (RC) - Gimnasia (LP)
21.15	Sarmiento - R. Central
21.15	Racing -Aldosivi (MdP)

Sábado 31/10/2026

Hora	Partido
17.00	Dep.Riestra – Talleres (Cba)
19.15	Vélez - San Lorenzo
21.30	Estudiantes (LP) - Instituto

Domingo, 01/11/2026

Hora	Partido
15.00	Boca - River Plate
18.30	Belgrano - Barracas Ctral.
18.30	Newell's – Unión
20.45	Lanús - Gimnasia (Mza)

Lunes, 02/11/2026

Hora	Partido
19.00	Platense - Ctral.Cba (SdE)
19.00	Def. y Justicia - Independiente
21.15	Ind.Rivadavia - Banfield
21.15	At. Tucumán - Argentinos Jrs.

DEPORTES

FÚTBOL. LIGA PROFESIONAL

La previa de un Superclásico decisivo: Boca llega entero y River reza por su motor en el mediocampo

A cuatro días del choque más esperado, el Xeneize recupera soldados clave tras el triunfo en Avellaneda, mientras que el Millonario aguarda por la evolución de Moreno y busca abroquelarse bajo el lema de la "guardia alta"

Redacción Puntal

El Superclásico del fútbol argentino ya se empieza a jugar en las mentes de los hinchas y en los búnkers de Boca y River. El próximo domingo, desde las 15, La Bombonera será el escenario de una edición crucial por la fecha 15 del Torneo Clausura.

Ambos llegan con el ánimo por las nubes tras imponerse en sus respectivos clásicos el fin de semana pasado por 1 a 0 (Boca frente a Independiente y River ante Racing), pero las realidades físicas de sus planteles trazan panoramas notablemente distintos de cara al armado de los equipos.

Sonrisas y regresos

El clima en el predio de Boca, tras el triunfo agónico en Avellaneda, es de absoluta tranquilidad y optimismo. El entrenador Rodolfo Arruabarrena recibió la mejor noticia posible al retomar los entrenamientos: el plantel terminó sin complicaciones físicas de gravedad tras la batalla ante el "Rojo".

La principal preocupación del cuerpo técnico estaba centrada en la evolución de su capitán, Leandro Paredes.

El mediocampista central venía exigido tras regresar en tiempo récord de un desgarro, pero respondió de gran manera durante los 90 minutos y comandará el eje central el domingo.

En cuanto al once inicial, el "Vasco" tiene en mente un único cambio táctico: el retorno de Lautaro Blanco a la banda izquierda de la defensa.

El lateral, pieza clave en la estructura de Arruabarrena, descansó por primera vez el fin de semana e ingresará en reemplazo de Malcom Braida.

Con la tranquilidad de tener a casi todas sus piezas disponibles, Boca no solo buscará revalidar la victoria del Apertura (1-0 en el Monumental), sino también consolidar su liderazgo absoluto en la Tabla Anual para sellar el boleto directo a la Copa Libertadores 2027.

Esperan por Moreno

En la vereda de enfrente, el búnker del River Camp en Ezeiza mezcla la satisfacción por el triunfo en el clásico más añejo ante Racing con un fuerte dolor de cabeza médico para el entrenador Leonardo Ponzio.

La máxima preocupación del "León" pasa por el mediocampo. Con Fausto Vera descartado por un desgarro sufrido hace semanas, todas las fichas estaban puestas en Aníbal Moreno, quien lamentablemente debió dejar el campo ante la "Academia" a los 15 minutos por una fuerte dolencia lumbar.

"No está descartado porque tiene varios días", aseguró Ponzio en conferencia, intentando llevar calma.

Sin embargo, si Moreno no evoluciona a tiempo, el juvenil Lucas Silva asoma como el principal candidato para ponerse la camiseta de "5" en el templo azul y oro.

Más allá de lo estrictamente táctico, el entrenador millonario sacudió las redes sociales con un posteo contundente: "Todos juntos... siempre". La frase, acompañada por imágenes del apoyo popular, fue interpretada en Núñez como una revitalización de la histórica "guardia alta" impulsada en su momento por Marcelo Gallardo.

En River hay un estado de alerta interna debido a los fallos del VAR (le anularon cuatro de los últimos ocho goles al equipo, dos de ellos a Ángel Correa) y Ponzio busca blindar psicológicamente a sus futbolistas de cara a un partido donde no hay margen de error si quieren aspirar a los playoffs del Clausura.

La Bombonera será escenario de una nueva edición del Superclásico del fútbol argentino.

Nicolás Ramírez será el árbitro el domingo en La Bombonera

La Liga Profesional del Fútbol (LPF) confirmó que Nicolás Ramírez será el árbitro del Superclásico que disputarán Boca y River el próximo domingo a partir de las 15 en La Bombonera.

Silvio Trucco será el encargado del VAR. Los jueces asistentes serán Maximiliano Del Yesso y Pablo González. El cuarto árbitro serpa Sebastián Zunino y en el AVAR estará Gastón Suárez.

Ramírez se impuso en la consideración de la Dirección Nacional de Arbitraje, que conduce Federico Beligoy, a Yael Falcón Pérez y Facundo Tello, dos referís que representaron a Argentina en el Mundial 2026.

Ramírez dirigirá un Superclásico por tercer año consecutivo. Su estreno fue el 21 de septiembre del 2024, día en el que River se impuso 1 a 0 en La Bombonera con gol de Manuel Lanzini.

La polémica de aquella tarde se produjo sobre el final del partido, cuando Milton Giménez lo había igualado de forma agónica y el árbitro, a instancias de VAR, lo anuló por una mano previa. Más allá de que no había dudas sobre la mano de inmediatez, los jugadores del Xeneize protestaron un penal de Franco Armani sobre el centrodelantero, antes de que éste impacte la pelota con su brazo. Las quejas derivaron en un recital de amarillas y en una expulsión a Cristian Lema.

Al año siguiente fue el árbitro de los dos encuentros entre ambos. El primero, disputado en el Monumental, fue victoria por 2 a 1 para el Millonario con goles de Franco Mastantuono y Sebastián Driussi, mientras que Miguel Merentiel había empatado transitoriamente para los dirigidos por Fernando Gago.

"Iban 20 minutos y había sacado tres amarillas. Pero bueno, siempre lo mismo", declaró indignado Marcos Rojo. Y posteriormente añadió: "Es la segunda vez que nos dirige este muchacho. No voy a decir nada, ya se vio y no hace falta que esté hablando de él".

Rojo apuntó contra Nicolás Ramírez tras la derrota de Boca contra River en el Apertura 2025.

El 9 de noviembre del año pasado dirigió su tercer Superclásico. Boca ganó 2 a 0 sin atenuantes futbolísticos, pero en este caso las quejas contra el árbitro llegaron del lado de River. La protesta principal pasa por lo que ocurrió antes del primer gol, cuando Milton Giménez disputó una pelota aérea con Paulo Díaz y lo desacomodó en el aire. Ni Ramírez ni Lucas Novelli desde el VAR interpretaron que fue falta del centrodelantero.

En los minutos finales cobró un penal para el Xeneize por una falta de Armani sobre Giménez, pero Novelli lo llamó para que revisara la acción y decidió rectificar su decisión tras comunicar ante el estadio que "el jugador número nueve de Boca es quien provoca el contacto".

Este árbitro dirigió en 21 partidos a River: 11 victorias, tres empates y siete derrotas. Los últimos datos son positivos para la Banda: seis triunfos y una caída (ante Rosario Central en el Monumental). Le expulsó tres jugadores por doble amarilla y uno por roja directa.

Mientras que tuvo 14 juegos con el Xeneize: siete victorias, dos empates y cinco derrotas. Le echó dos jugadores por doble amonestación. Boca ganó solo uno de sus últimos cinco partidos con este juez, precisamente el Súper del Clausura 2025.

Atlético Tucumán y Platense juegan por un lugar en la final de la Copa Argentina

Atlético Tucumán y Platense se enfrentan en Salta por un lugar en la final de la Copa Argentina.

El Estadio Padre Ernesto Martearena será el escenario del cruce que definirá al primer finalista del torneo. El partido comenzará a las 21.15, contará con el arbitraje de Sebastián Zunino (acompañado por Héctor Paletta en el VAR) y se podrá ver en vivo a través de la pantalla de TyC Sports y la plataforma TyC Sports Play.

Ambos equipos buscan salvar un año irregular en el campeonato local con un título oficial que además otorga un boleto directo a la fase de grupos de la máxima competencia continental.

El camino y la ilusión de los semifinalistas

La Copa de eliminación directa se transformó en la máxima prioridad para los dos planteles, que llegan con realidades similares pero la misma ambición de hacer historia:

Atlético Tucumán

El "Decano", bajo la conducción táctica de Julio César Falcioni, llega tras una sufrida clasificación por penales en cuartos de final ante Independiente Rivadavia.

Previamente eliminó con solidez a Sportivo Barracas, Talleres de Córdoba e Independiente de Avellaneda. Falcioni mantendrá la base de su esquema 4-1-4-1, con el ingreso obligado de Juan Infante en el lateral izquierdo en reemplazo del lesionado Ignacio Galván.

Platense

Los dirigidos por Martín Palermo quieren coronar otro capítulo de oro para la institución de Saavedra, que ya sumó hitos recientes como el título del Apertura 2025 y los cuartos de final de la última Libertadores.

El "Calamar" sacó del camino a Argentino de Monte Maíz, San Martín de San Juan, Instituto de Córdoba y Estudiantes de La Plata para meterse entre los cuatro mejores de este certamen por primera vez en su historia.

Quien resulte ganador de este duelo en Salta se asegurará su lugar en el partido definitivo por el título, donde esperará al vencedor de la otra semifinal que disputarán Boca Juniors y Banfield el próximo 14 de noviembre en el estadio Malvinas Argentinas de Mendoza.

FÚTBOL. TORNEO FEDERAL A

Romero es el nuevo presidente de Atenas y asume en un escenario de alta complejidad económica

Reemplaza a Palma por los próximos dos años. Afrontará su primera experiencia en la dirigencia con el desafío de cuidar las finanzas del club en un contexto financiero adverso y tratar de repetir las excelentes campañas deportivas de los últimas temporadas

La nueva comisión directiva de Atenas que estará al frente de la institución los próximos dos años.

Foto: Prensa @clubatenasriocuarto | ph @bdeb.fotografía

Redacción Puntal

Sportivo y Biblioteca Atenas comenzó de manera oficial una nueva etapa institucional. En una asamblea general ordinaria llevada a cabo en la sede de la institución, Federico Romero fue designado anoche como el nuevo presidente del club para los próximos dos años, marcando el cierre de la gestión de Ezequiel Palma tras cumplir su segundo mandato.

Romero, de 39 años, es un rostro conocido en el día a día de la entidad de la avenida Marconi.

Forma parte del Grupo Albo, la agrupación que conduce los destinos del club desde hace nueve años.

Si bien durante casi una década colaboró activamente desde diversos ámbitos externos, esta designación representa un fuerte voto de confianza, ya que será su debut absoluto dentro de la comisión directiva, asumiendo directamente la máxima responsabilidad.

El flamante mandatario no tendrá una tarea sencilla. Más allá de las exigencias deportivas habituales de la institución, su gestión estará marcada por un desafío inmediato e impostergable: conducir al club en medio de una difícil situación económica.

Romero y su equipo de trabajo deberán agudizar el ingenio financiero para equilibrar el presupuesto, sostener las disciplinas y garantizar la estabilidad estructural de Atenas en un contexto nacional y regional sumamente complejo.

La nueva conducción alba

- **Presidente:** Federico Romero
- **Vicepresidente:** Matías Carabajal
- **Secretario:** Pablo Oviedo
- **Prosecretario:** Rafael Utrilla
- **Tesorero:** Franco Cattana
- **Protesorero:** Marcelo Magnani
- **Primer Vocal:** María Rosa Ponce
- **Segundo Vocal:** Gabriela Alcoba
- **Tercer Vocal:** Mauro Raúl Reale
- **Cuarto Vocal:** Martín Beltriti
- **Primer Vocal Suplente:** Ezequiel González
- **Primer Revisor de Cuentas:** Mauro Panzolato
- **Segundo Revisor de Cuentas:** Florencia Ceballos
- **Tercer Revisor de Cuentas:** Jonathan Ruttia
- **Primer Revisor de Cuentas Suplente**: Fabio Devalle
- **Segundo Revisor de Cuentas Suplente:** María Belén Villamor

Con la obligación de golear, el Albo se juega su última carta el domingo a las 19.15

Atenas recibirá el domingo a Sarmiento de La Banda desde las 19.15, en el partido de vuelta correspondiente a la tercera fase de la Reválida del Torneo Federal A.

El Albo afrontará una verdadera final en la que no tiene margen de error si quiere mantener viva la ilusión del segundo ascenso a la Primera Nacional.

Tras el duro tropiezo sufrido en Santiago del Estero, donde el "Profesor" se impuso con un contundente 3 a 0, el panorama quedó cuesta arriba para el equipo dirigido por Pablo Durán.

De este modo, Atenas está obligado a ganar por tres o más goles de diferencia para igualar la serie global y hacer valer la ventaja deportiva, en lo que sería un resultado épico que le permitiría sellar la clasificación a la próxima instancia del certamen.

DEPORTES

FÚTBOL REGIONAL. PRIMERA A

Toro Club se cortó en la cima

Con 9 puntos por disputar, los moldenses sacaron tres y seis puntos de diferencia al escolta y el tercero en la tabla de posiciones

Carlos A. Valduvino. Redacción Puntal

Veinticuatro años pasaron desde que Toro Club Social y Deportivo de Coronel Moldes gritaron campeón en el Clausura 2025 al derrotar a Renato Cesarini de Río Cuarto por un global 5 a 1 (2 a 0 y 3 a 1).

Y todo parece indicar que en el 2026 los dirigidos por Walter Abbona se encaminan a soltar el grito deseado por segunda temporada consecutiva y una vez más en el Clausura.

La goleada que consiguió el lunes por la noche sobre Sportivo Atenas por 4 a 0, con la aparición cuando más lo necesitaba el equipo de Cristian Oliveira quien marcó tres de los cuatro goles para los dirigidos por Walter Abbona, mientras que Matías Gigena había abierto el marcador para el Azulgrana.

Y Toro Club va nuevamente hacia una vuelta olímpica.

Quiere sumar su octava estrella en el historial de la LRFRC, y elevar a Coronel Moldes como la población con mayor cantidad de títulos obtenidos a 15 cuando se suman las Alianzas y Fusión conformadas en distintos años.

De menos a más y después de sufrir el golpe de la eliminación con Nelson T. Page en la Copa Córdoba en primera ronda, la no participación en el TRFA -tenía ganado su lugar- y la derrota ante Lutgardis Riveros (9ª fecha), el elenco de Coronel Moldes se recompuso e hilvanó siete triunfos en fila, lo que lo llevó al primer lugar en la tabla de posiciones para sumar 36 puntos, y tener tres más que el escolta Deportivo Municipal de Adelia María (33 y en la próxima fecha está libre) y seis al tercero, Lautaro Roncedo de Alcira Gigena con 30.

Los días 8, 9, 10 y 11 de noviembre el fútbol oficial en todo el país se verá interrumpido por decisión de AFA ante la visita del Papa León XIV.

Cuando al torneo le quedan solamente tres fechas para disputar, sólo cinco equipos tienen posibilidades de pelear por el título de campeón.

A los tres mencionados se suman Lutgardis Riveros que tiene 29 y Banda Norte con 28.

En resumen, cuatro equipos de la región y sólo Banda Norte como entidad de Río Cuarto están en la búsqueda del campeonato.

Lo que resta definirse en las próximas tres fechas son los dos descensos: uno por tabla general y el otro por tabla de promedios.

En la tabla de los promedios, Universidad Nacional de Río Cuarto es el más comprometido, ya que tiene un coeficiente de 0.808 con 27 puntos obtenidos en 33 partidos jugador. Lo máximo que puede aspirar el Albiverde son 36 puntos, en 36 partidos jugados por lo que puede llegar a 1.000 de coeficiente.

En esta disputa está Sportivo Municipal de Río Cuarto, que no obtiene triunfos en las últimas siete presentaciones y suma 33 puntos en 33 partidos, por lo que hoy tiene un coeficiente de 1.000.

Le faltan tres puntos para llegar a 36 y tener 1.000, con 4 en lo que resta obtendrá el objetivo propuesto a principio de temporada que fue mantenerse en la divisional.

En la tabla general, Asociación Independiente Dolores de General Cabrera es el más comprometido, ya que tiene 21 puntos.

Luego se escalonan: Universidad Nacional tiene 27; Sportivo Municipal, 33; Belgrano (Coronel Moldes) 35, estos dos equipos ya están salvados del descenso porque por tabla de promedios, sus coeficientes lo ponen en esta temporada a salvo.

+16

Es la mejor diferencia de gol en el torneo. La tiene Toro con 24 goles convertidos y sólo 8 recibidos en su valla.

Con estos números y tres fechas por jugarse, Independiente Dolores puede llegar en la tabla general a 30 puntos y sólo puede sobrepasar a Universidad.

Sportivo Municipal, por ahora, respira un poco más aliviado, aunque debe sumar al menos 4 puntos para mantener tranquilidad.

Cristian Olivera, goleador de Toro Club que apareció en el elenco Moldense en la goleada ante Toro Club.

Resultados y lo que viene

El lunes por la noche finalizó la 16ª fecha del torneo Clausura y los resultados que se registraron fueron estos:

Lautaro Roncedo (Alcira Gigena) 2- Atlético Adelia María 1; Universidad Nacional (RC) 0 - a.A. Banda Norte 1; Independiente Dolores (GC) 2 - San Martín (Vicuña Mackenna) 3; Sportivo Atenas 0 - Toro Club Social y Deportivo (CM) 4; Everton Club (Coronel Moldes) 1 - Atlético San Basilio 1; C.A. Belgrano (Vicuña Mackenna) 1 - Ateneo Vecinos (GC) 3; Sportivo Municipal 0 - Renato Cesarini 2; Acción Juvenil (GD) 1 - Lutgardis Riveros (AG) 1; Deportivo Municipal (AM) 2 - Atlético Sampacho 2. **Libre:** Belgrano (Coronel Moldes).

La próxima fecha, será la antepenúltima (17ª) y tiene este programa de partidos: Atlético Sampacho - Acción Juvenil (General Deheza); Lutgardis Riveros (Alcira Gigena) - Sportivo Municipal (Río Cuarto); Renato Cesarini (RC) - C.A.Belgrano (VM); Ateneo Vecinos (GC) - Everton Club (CM); Atlético San Basilio - Sportivo Atenas; Toro Club (CM) - Independiente Dolores (GC); San Martín (VM) - Universidad Nacional (RC); A.A. Banda Norte - Lautaro Roncedo (AG) y Atlético Adelia María - C.A. Belgrano (CM). **Libre:** Deportivo Municipal (Adelia María).

Copa Córdoba 2026

Instituto-Racing, el adelanto en cuartos

La Federación Cordobesa de Fútbol oficializó la programación de los cuartos de final de la Copa Córdoba 2026 que comenzará en la tarde de hoy con un partido y finalizará la próxima semana entre martes y miércoles.

En esta instancia ingresan a participar los cuatro clubes que por la provincia de Córdoba participan de la LFP.

Hoy, en la cancha de la Liga Cordobesa de Fútbol y sólo con la presencia de público local (es Instituto A.C.C.) por disposición del COSEDEPRO, se miden Instituto ante Racing. El cotejo se inicia a las 21 y lo dirige Esteban Ceballos.

El martes próximo, a las 18, Talleres recibe a Nelson T. Page, donde dirigirá Brandon Mansilla (Liga Colón).

Por último el próximo miércoles, Leonardo Tatian dirigirá Belgrano de Córdoba - Atenas de Río Cuarto, en hora a confirmar y a las 20.30, Estudiantes de Río Cuarto se mide con Argentino de Marcos Juárez, partido que controlará Leonardo Reguero.

Primera A

Posiciones

Torneo Clausura "Alberto Ladousse"

Equipo	Pts.	J.
1) Toro Club (CM)	36	15
2) D.Municipal (AM)	33	16
3) Lautaro Roncedo	30	15
4) Lut.Riveros (AG)	29	15
5) A.A. Banda Norte	28	15
6) San Martín (VM)	26	15
7) Atlético (AM)	25	16
8) Everton Club (CM)	22	15
9) Acción Juvenil (GD)	20	16
10) Sp. Municipal	17	15
11) Atlético San Basilio	17	15
12) Atlético Sampacho	16	15
13) Belgrano (CM)	16	15
14) Renato Cesarini	15	15
15) Universidad (RC)	14	15
15) Ateneo Vecinos (GC)	14	15
17) Sportivo Atenas	14	15
18) Ind. Dolores (GC)	10	15
19) Belgrano (VM)	9	15

EL CAMINO HACIA EL FINAL DEL TORNEO CLAUSURA "ALBERTO FABIÁN LADOUSSE"

Equipos	Pts.	J	17ª	18ª	19ª
1) Toro Club Social y Dep. (Cnel. Moldes)	36	15	Independiente Dolores (L)	Universidad (RC) (V)	Lautaro Roncedo (AG) (L)
2) Dep. Municipal (Adelia María)	33	16	Libre	Acción Juvenil (GD) (V)	Sportivo Municipal (L)
3) Lautaro Roncedo (Alcira Gigena)	30	15	A.A.Banda Norte (V)	San Martín (VM) (L)	Toro Club (CM) (V)
4) Lutgardis Riveros (Alcira Gigena)	29	15	Sportivo Municipal (RC) (L)	C.A.Belgrano (VM) (V)	Everton Club (CM) (L)
5) A.A.Banda Norte (Río Cuarto)	28	15	Lautaro Roncedo (L)	C.A.Belgrano (CM) (V)	Atlético Adelia María (L)

Referencias: (L) Local. **(V)** Visitante.

FÚTBOL REGIONAL. PRIMERA B

Centro Social y Juventud Unida de Río IV vuelven a ser de primera división A

El próximo domingo en su cancha ante Herlitzka de Las Vertientes, con sólo sumar un punto, el Azulgrana soltará el grito de campeón. Charrense ante Juventud Unida de Coronel Baigorria, van por el tercer ascenso

Carlos a. Valduvino. Redacción Puntal

Centro Social de Las Higueras a un punto de soltar el grito de campeón.

Juventud Unida, obtuvo uno de los tres ascensos a la primera A.

Centro Social de Las Higueras y Juvetund Unida de Río Cuarto obtuvieron, en la última fecha, el gran logro deportivo de obtener los dos primeros ascensos a la primera división A para el 2027, tras sortear con éxito sus compromisos en la penúltima fecha del certamen de primera B "Juan 'El Chila' Sosa".

Los Azulgranas dirigidos técnicamente por Gustavo Arcostanzo después de permanecer dos temporada en el torneo de ascenso, obtuvieron el domingo en cancha de Centro Cultural Alberdi el triunfo que le dió el ascenso y quedó a un punto de soltar el grito de campeón. Esto lo logrará el próximo domingo si gana o empata ante Herlitzka de Las Vertientes.

El otro que obtuvo el premio deportivo fue Juventud Unida de Río Cuarto que en un partido muy caliente en el estadio "Fabián Cuchietti" empató 1 a 1 con Deportivo.

Charrense obtuvo su premio al asegurarse el tercer lugar en la zona Campeonato, y en una definición mano a mano con Juventud Unida de Coronel Baigorria definirá el tercer ascenso.

Los resultados de la penúltima fecha fueron estos:

Zona Campeonato: Correos y Telecomunicaciones 1 - Atlético Granada (H) 0; Deportivo Río Cuarto 1 - Juventud Unida (Río Cuarto) 1; Centro Cultural Alberdi 0 - Centro Social (Las Higueras) 1 y Herlitzka (Las Vertientes) 1 - Charrense 3. **Libre:** Unión (Olaeta).

Próxima fecha (18ª y última): Centro Social (Las Higueras) - Herlitzka (LV); Juventud Unida (RC) - C.C. Alberdi; Atlético Granada (H) - Deportivo Río Cuarto; Recreativo Unión (Olaeta) - Correos y Telecomunicaciones. **Libre:** Charrense F.C.

Zona Complementación: Talleres (LA) 2 - Los Incas (A) 0; Fusión F.C. 0 - Juventgud Unida (CB) 1; Municipal (R) 2 - Rosario F.c. 0; Defensores de Alberdi 0 - Santa Paula (C) 0 y San Lorenzo (B) 1 - Confraternidad (S) 0.

Próxima fecha, (18ª y última): Rosario F.C. - Defensores de Alberdi; Juventud Unida (CB) - Deportivo Municipal (Reducción); Los Incas (A) - Fusion F.C.; Confraternidad (S) - Talleres (LA) y Santa Paula (C) - San Lorenzo (B).

TORNEO DE PRIMERA DIVISIÓN B - CLAUSURA "JUAN SOSA"

Posiciones

Zona Campeonato

Equipo	Pts.	J.
1) Centro Social (LH)	42	15
2) Juventud Unida (RC)	39	15
3) Charrense F.C.	38	16
4) Deportivo (RC)	34	15
5) Herlitzka (LV)	26	15
6) C.C.Alberdi	23	15
7) Rec. Unión (Olaeta)	21	15
8) Correos y Telecom.	20	15
9) Atlético Granada	15	15

Nota: Los dos primeros obtienen el ascenso a la primera A. El tercero juega por el tercer ascenso con el ganador de la zona Complementación.

Posiciones

Zona Complementación

Equipo	Pts.	J.
1) Juventud Unida (CB)	50	17
2) Talleres (LA)	40	17
3) San Lorenzo (B)	37	17
4) Santa Paula (C)	30	17
5) Los Incas (A)	25	17
6) Confraternidad (S).	24	17
7) Fusión F.C.	22	17
8) Rosario F.C..	19	17
9) Municipal (Red)	17	17
10) Def. de Alberdi	9	17

Nota: El primero en la tabla se clasifica a jugar por el tercer ascenso ante el tercero de la zona Campeonato.

TRFA: Juniors derrotó a Canalense en la ida

General Paz Juniors de Córdoba superó a Canalense de Canals en el partido de ida de los octavos de final de la región Centro del TRFA que organiza el Consejo Federal.

Los goles del partido fueron anotados por Benjamín Mamonde y Lucas Navarro para los dirigidos por Emanuel Giménez, mientras que Maico Barroso marcó para el elenco de Ezequiel Zanón.

El próximo domingo en Córdoba, en cancha del "Poeta Cordobés" se jugará el partido de vuelta, donde el local con solo empatar habrá obtenido el pasaporte a los cuartos de final.

Los resultados generales de los partidos de ida fueron estos: Sportivo Loreto 0 - Américo Tesorieri 0; Villa Cubas (Catamarca) 3 - 25 de Mayo 1; Social Pinto (Pinto) 1 - Central Argentino (La Banda) 2; Unión Santiago 0 - Los Verdes (El Mojón) 0; Juventud Unida 1 - Unión Lugones 1; Juventud Unida (Mina Clavero) 0 - Defensores de La Boca 1; Camionero (Córdoba) 0 - Alumni (Villa María) 1.

DEPORTES

BOCHAS. CAMPEONATO PROVINCIAL EN RIO CUARTO

Pascual Ramírez defiende los colores de la Asociación en el provincial de tercetos

La 56ª edición del torneo que organiza la Federación Cordobesa se jugará entre el viernes 30 -fase clasificatoria- y el sábado 31 -octavos, cuartos, semifinal y final- en canchas de clubes de la ciudad de Río Cuarto y Las Higueras

Carlos Alberto Valduvino. Redacción Puntal

Con la organización de la Asociación Riocuartense de Bochas y la fiscalización de la Federación Cordobesa de este deporte, entre el próximo viernes 30 y sábado 31 del corriente se realizará, en distintas canchas de clubes de Río Cuarto y Las Higueras, la 56ª edición del campeonato provincial por terceros.

Con el peso de tener que salir a jugar en las canchas en condición de local, el recientemente consagrado campeón del mundo con la selección argentina en Rafa Bolo por parejas, Pascual Ramírez -fue medalla de oro junto con el santafecino Renzo Farías- será uno de los integrantes del equipo que tendrá como técnico a Sandro Lombardi se completará con Román Oviedo, Ezequiel Pereyra y Marcelo Perassi.

Pascual Ramírez, Román Oviedo, Ezequiel Pereyra y Marcelo Perassi son los jugadores que integran la selección de tercetos de la ARB para el provincial. Sandro Lombardi, el DT.

Todos los partidos de la primera fase, el seleccionado de la ARB los jugará el viernes en la cancha número 1 del Club El Diario.

El debut del seleccionado local será ante el representativo de Calamuchita y si sale airoso en ese encuentro, en manera continuada deberá permanecer en la cancha para jugar ante Bell Ville, partido que estará comenzado, aproximadamente a las 13.

Al final de la fase clasificatoria jugarán los dos perdedores de los partidos 1 y 2, para definir los dos clasificados a los octavos de final.

Río Cuarto, epicentro provincial

Las bochas siempre fueron un deporte que tuvo una gran cantidad de jugadores en la órdbita de la ARB.

Desde Gino Osvaldo Molayoli, pasando por Oscar Alfonso, Hugo Chiarvetto, José Luis Prámparo, Pascual Ramírez (abuelo del actual campeón del mundo), Hugo Arias, Néstor Berardo, y tantos más, hasta la actualidad que con el título mundial obtenido en Rafa Bolo por Pacual Ramírez (nieto) ha reverdecido el interés por este deporte. Los mayores añoran las ya casi nulas canchas de tierra compactada, y donde los pisos sintéticos se han transformado en una realidad en todos los escenarios.

Pulso para el arrime, precisión en el bochazo y diversidad de posiciones para el juego en buenos medios, son las carateristicas fundamentales que se podrán apreciar en Río Cuarto y Las Higueras entre viernes y sábado con la presencia de 24 seleccionados y 96 deportistas de toda la provincia de Córdoba.

Mirada fija en el bochín, pulso firme para lanzar la bocha del campeón del Mundo, Pascual Ramírez,que este fin de semana juega con la selección de tercetos de Río Cuarto.

La fase final

Tras un viernes intenso donde se jugarán los tres partidos en cada una de las 8 zonas en la que fue dividido el torneo, por la noche en el Club El Diario desde las 21 se llevará a cabo el Congreso del torneo y los participantes compartirán la Cena de Bienvenida.

El sábado la actividad comenzará bien temprano, donde los 16 seleccionados clasificados comenzarán a las 9 en las canchas de Chanta Cuatro, El Diario, Maipú y Laprida los octavos de final.

Los ganadores pasarán a los cuartos de final que se juegan desde las 12 en las canchas del Club Laprida y El Diario.

Y a las 15, en el mismo club se pondrán en marcha las semifinales, y quienes resulten ganadores protagonizarán la final en ese mismo escenario riocuartense.

Bochando: Todas las zonas, la fase clasificatoria y la llave de la etapa final para un gran certamen

La Federación Cordobesa de Bocha dió a conocer el diagrama de las zonas y partidos que se jugarán en la zona clasificatoria el viernes 30.

Zona A: Río Cuarto, Calamuchita y Bell Ville.

Partido 1 (viernes, 11hs) Río Cuarto vs. Calamuchita. **Libre:** Bell Ville.

Partido 2 (continuado): Ganador partido 1 vs. Bell Ville. **Libre:** Perdedor partido 1.

Partido 3 (continuado): Perdedor partido 2 vs. Perdedor partido 2.

Todos los partidos se juegan en la cancha númerno 1 del club El Diario (Tablada 350, Río Cuarto).

Zona B: Colonia Caroya, Oncativo y Coronel Moldes.

Todos los partidos se juegan en cancha número 2 del Club El Diario (Tablada 350, Río Cuarto).

Zona C: Villa María, Asociación del Sur y Luque.

Todos los partidos se juegan en la cancha número 1 del Club Maipú (La Rioja 952, Río Cuarto).

Zona D: Porteña, Las Varillas y Juárez Celman.

Todos los partidos se juegan en la cancha número 2 del Club Maipú (La Rioja 952, Río Cuarto).

Zona E: Cordobesa, Independiencia y Morteros.

Todos los partidos se juegan en la cancha número 1 de San Martín (Leandro N. Alem 255, ciudad de Las Higueras).

Zona F: Laboulaye, Noreste y Hernándo.

Todos los partidos se juegan en la cancha número 1 del Club Laprida (Juan de Dios López 67, Río IV).

Zona G: San Francisco, Arroyito y Punilla.

Todos los partidos se juegan en la cancha número 1 de Centro Cultural Alberdi (Vicente López y Planes, Río Cuarto).

Zona H: Marcos Juárez, Río Tercero y General Cabrera.

Todos los partidos se juegan en la cancha número 1 del Club Chacabuco (Estado de Israel 1234, Río Cuarto).

Los octavos de final se jugarán el sábado 31 desde las 9 horas en las canchas de Chanta Cuatro, El Diario, Maipú y Laprida.

Los cuartos de final comenzarán a las 12 en las canchas de Laprida y El Diario.

Las semifinales irán desde las 15 en Chanta Cuatro y la final en la cancha 1 del mismo club, continuado al término de las semi.

DEPORTES MOTOR

El Dakar cambia de fecha y escenario: se muda a Marruecos para su edición 2027

La mítica competencia abandona Arabia Saudita de manera excepcional debido a la situación geopolítica en Medio Oriente, posterga su fecha de inicio y presentará un formato más compacto en el norte de África

Por Redacción PPC. Especial para Puntal

El matrimonio Cavigliasso estará en el desierto de Merzouga.- Entre los argentinos que estarán presentes en esta edición, hasta el momento está confirmada la presencia de Nicolás Caviggliasso-Valentina Pertegarini, campeones mundiales en la categoría Challenger en 2025 y ganadores la edición de ese año, estará ahora en la categoría mayor con una Toyota Hilux, donde tendrán entre sus competidores a Fernando Alonso navegado por Marc Coma, en un Dacia con decoración de Aston Martin. A la espera de la confirmación de los equipos oficiales está Luciano Benavides, piloto oficial KTM y ganador por sólo 2 segundos del Dakar 2026.

Amaury Sport Organisation (A.S.O.), la empresa francesa dueña de los derechos y organizadora del Rally Dakar, sacudió el mundo del deporte motor al anunciar que la edición 49 de la mítica prueba no se llevará a cabo en Arabia Saudita como estaba planeado originalmente.

En su lugar, la carrera se trasladará a Marruecos, un territorio con una profunda tradición e historia ligada al espíritu original del rally. A través de un comunicado conjunto emitido por A.S.O. y la Saudi Motorsport Company (SMC), se confirmó que las fechas originales (del 1 al 15 de enero de 2027) fueron modificadas, postergándose el inicio de la competencia por 15 días para adecuarse al nuevo esquema logístico y deportivo.

Asimismo, esta variante forzosa obligará a diseñar una versión un poco más corta que las habituales ediciones disputadas en territorio asiático.

El comunicado

Amaury Sport Organisation (A.S.O.) y Saudi Motorsport Company (SMC) han decidido conjuntamente que el Dakar Arabia Saudí 2027, previsto del 1 al 15 de enero de 2027, no se celebrará en el Reino, a raíz de los recientes acontecimientos en la región.

Esta decisión, excepcional y puntual, se ha tomado en coordinación con la Federación Saudí de Automovilismo y Motociclismo (SAMF), y con el apoyo de la FIA y la FIM.

La próxima edición tendrá lugar en otro territorio y será organizada por A.S.O. La ubicación se anunciará por separado en los próximos días. A.S.O. está en contacto directo con los competidores, los equipos y los socios para acompañarlos en la preparación de esta edición.

Arabia Saudí acogerá el Dakar 2028, un evento histórico que celebrará la 50ª edición del rally. Ambas organizaciones ya están trabajando juntas para hacer de este hito un momento excepcional para el Dakar y para el Reino, con el compromiso compartido de ofrecer una vez más un evento emblemático de clase mundial, que cumpla con los más altos estándares de calidad.

Desde 2020, Arabia Saudí ha acogido siete ediciones consecutivas del Dakar, recibiendo a competidores de todo el mundo en recorridos que han realzado la extraordinaria diversidad geográfica del Reino.

Estas ediciones han convertido a Arabia Saudí en parte integrante de la comunidad del Dakar y han consolidado una alianza estratégica sólida y perdurable entre A.S.O., SMC y la SAMF. Las tres organizaciones reafirman su compromiso de continuar su cooperación, desarrollar el deporte del motor en el Reino y ofrecer experiencias excepcionales a los competidores, los equipos y los aficionados.

Las causas del cambio

Los ataques del 10 de octubre contra los aeropuertos de Riad y Abha elevaron la alerta sobre la seguridad de la competencia. La organización y la empresa saudita decidieron que los acontecimientos recientes en la región impiden realizar el Dakar en el Reino. Tal determinación fue coordinada con la Saudi Automobile and Motorcycle Federation (SAMF) y cuenta con el apoyo de la Federación Internacional del Automóvil y la Federación Internacional de Motociclismo, los dos entes que regulan los campeonatos mundiales de automovilismo y motociclismo.

Uno de los principales inconvenientes luego de los ataques a dichos aeropuertos fueron de las distintas compañías de seguros, que empezaron a negarse a emitir las correspondientes pólizas, algo que llevó a los equipos oficiales a pensar en no participar en esta edición, lo que prendió las luces de alarma en la organización.

Durante la realización del Rally Raid de Marruecos, directivos de A.S.O. realizó reuniones con los directores de equipos y también con los pilotos, "testeando" la posibilidad de cambiar el escenario, dejando suelo árabe para volver después de 20 años a pisar suelo africano.

La posibilidad más firme es que el Rally Dakar se instale en Marruecos, con 12 etapas en el desierto de Merzouga y cerca de 4.500 kilómetros cronometrados. El esquema contemplaría cuatro campamentos para simplificar la logística de una edición organizada bajo un calendario de emergencia.

El cronograma que se analiza prevé verificaciones técnicas y administrativas desde el 5 de enero, un prólogo el 8 y las etapas entre el 9 y el 22 de enero.

ASO negocia además una largada europea, con Barcelona, Sevilla y Valencia, en España, y Lisboa o Portimao, en Portugal, entre las opciones, rememorando las primeras ediciones de la competencia.

El punto central de la negociación para poder hacer la competencia fuera de Arabia Saudita fue la autorización para utilizar la marca Dakar fuera del país en caso de fuerza mayor. David Castera, director general de la competencia, consiguió el permiso saudita para trasladar la prueba con el compromiso de volver en 2028, cuando el país recibirá la 50.ª edición; el contrato entre A.S.O. y Arabia Saudita se extiende hasta 2030.

El Dakar llegó a Arabia Saudita en 2020, aunque el proyecto original contemplaba una expansión regional desde 2021, y luego del paréntesis de 2027, la prueba volverá a Arabia Saudita para su 50.º aniversario.

FÚNEBRES

AVISOS **FÚNEBRES** VILLA MARÍA

†
ORTEGA, MARTA OTILIA
(q.e.p.d.)
Falleció el 24 de octubre a los 74 años. Velatorio Empresa Paviotti Sala "A" Catamarca. Sus restos fueron inhumados el 25/10/2026 a las 11:00. en el cementerio La Naturaleza - Villa Nueva. D/P Av. Gral. Sabio 2490 – Villa María.

†
NICOLINO, JORGE OMAR
(q.e.p.d.)
Falleció el 24 de octubre a los 47 años. Velatorio Empresa Paviotti Sala Pasco. Sus restos fueron inhumados el 25/10/2026 a las 17:00 en el cementerio de Pasco. D/P Gral. Paz 934 - Pasco.

†
SORIA FERNANDEZ, MARIA FERNANDA
(q.e.p.d.)
Falleció el 25 de Octubre a los 44 años. Sus restos fueron trasladados el día 26/10/2026 hacia Oncativo.
Sus exequias se realizaron el 26/10/2026 a las 18.00 hs. en el Cementerio de Oncativo. D/P PEDRO J. FRIAS 491 – LAGUNA LARGA.

†
ARGUTI, ANA MARIA DEL VALLE
(q.e.p.d.)
Falleció el 26 de Octubre a los 79 años. Sus restos no fueron velados. Sus exequias se realizaron el 27/10/2026 a las 10.00 hs. en el Cementerio San José – Villa Nueva. D/P PUEBLOS ORIGINARIOS 565 – VILLA NUEVA.

†
GARCIA, MARINA BEATRIZ
(q.e.p.d.)
Falleció el 27 de Octubre a los 76 años. Sus restos fueron velados el día 27/10/2026 a partir de las 08.00 hs. hasta las 18.00 hs. Velatorio Empresa Paviotti Sala "ETRURIA". Sus exequias se realizaron el 27/10/2026 a las 18.00 hs. en el Cementerio de Etruria. D/P BV. SARMIENTO 61 - ETRURIA.

†
PERRET, MAXIMILIANO JOEL
(q.e.p.d.)
Falleció el 26 de Octubre a los 20 años. Sus restos fueron velados el día 27/10/2026 a partir de las 12.30 hs. hasta las 18.00 hs. Velatorio Empresa Paviotti Sala "A"- AV. PERÓN. Sus exequias se realizaron el 27/10/2026 a las 18.00 hs. en el Cementerio San José – Villa Nueva. D/P ARTURO M. BAS 1470 – VILLA MARIA.

†
MARQUISIO, MERCEDES MARGARITA
(q.e.p.d.)
Falleció el 27 de Octubre a los 87 años. Sus restos fueron velados el día 27/10/2026 a partir de las 19.00 hs. hasta las 10.00 hs. Velatorio Empresa Paviotti Sala "A"- VILLA NUEVA. Sus exequias se realizarán el 28/10/2026 a las 10.00 hs. en el Cementerio de Etruria. D/P RIVADAVIA 980 – VILLA NUEVA

†
GALERA EMILIA DEL CARMEN11
(q.e.p.d.)
El día 25-10-2026 ha dejado de existir GALERA EMILIA DEL CARMEN a los 84 años. Sus restos fueron trasladados a la localidad de OLIVA. Su Inhumación se realizó en el cementerio - MUNICIPAL / OLIVA el día 25-10-2026 a las 17:00 horas. Previo oficio religioso en Sala Velatoria. Domicilio Particular: HIPOLITO YRIGOYEN 646 / OLIVA

†
SOAVE ROSANA MARIA
(q.e.p.d.)
El día 25-10-2026 ha dejado de existir SOAVE ROSANA MARIA a los 58 años. Sus restos fueron trasladados a la localidad de GRAL DEHEZA. Su Inhumación se realizó en el cementerio - MUNICIPAL DE GRAL DEHEZA el día 26-10-2026 a las 10:00 horas. Sin oficio religioso. Domicilio Particular: BV PUEYRREDON 49 / GRAL DEHEZA

†
TORRE AMANDA ELSA
(q.e.p.d.)
El día 25-10-2026 ha dejado de existir TORRE AMANDA ELSA a los 85 años. Sus restos fueron velados en sala SALA B en la localidad de VILLA MARIA. Su Inhumación se realizó en el cementerio - LA PIEDAD / VILLA MARIA el día 26-10-2026 a las 10:00 horas. Sin oficio religioso. Domicilio Particular: BOLIVAR 1449 / VILLA MARIA.

†
BBAEZ TERESA NOEMI SANTOS
(q.e.p.d.)
En el día de ayer 27-10-2026 ha dejado de existir BAEZ TERESA NOEMI SANTOS a los 84 años. Sus restos Serán trasladados a la localidad de PIEDRITAS - BUENOS AIRES. Su Inhumación se realizará en el cementerio - PIEDRITAS el día 28-10-2026 a las 17:00 horas. Sin oficio religioso. Domicilio Particular: ZONA RURAL DE SANABRIA / VILLA NUEVA

Casa Paviotti
SERVICIOS EXEQUIALES
SEPELIOS
SALAS VELATORIAS
AMBULANCIAS
TRASLADOS
Entre Ríos 589 - Villa María
Tel.: 0353 - 4520218
www.paviotti.com

iLati Empresa
(0353) 4523345
• SEPELIOS • TRASLADOS
• AMBULANCIAS
• SALAS VELATORIAS
Atendemos todas las mutuales
SERVICIOS SOCIALES
MENDOZA esq. M. MORENO
TUCUMÁN 1259
VILLA MARÍA

la naturaleza
CEMENTERIO PARQUE
Informes:
Entre Ríos 589
Tel.: 0353 - 4520218
Villa María
Parque:
Ruta Provincial Nº 2
Frente Villa María
Golf Club

AVISOS **FÚNEBRES** RÍO CUARTO

Perpetual
GUARDIA 24HS
(0358) 4640404

Atención las 24 hs.
462 4818
Sobremonte 1697
www.compagnuccisocial.com.ar
Compagnucci Social
100 años de historia. 100 años acompañándolo.

†
PICCIANI ZULLY TERESA YOLANDA
(q.e.p.d.)
Falleció en la ciudad de Río Cuarto a la edad de 82 años el día domingo 25 de octubre de 2026. Confortada con los auxilios de la santa bendición y religión papal.- Sus Hijos: Gustavo y Claudia; Sus Hijos Políticos: Fabiana y Raúl; Sus Nietos: Giuliano, Sofia, Joaquín, Lara y Thiago; Su Bisnieta: Martina; familiares amigos y demás deudos comunican su fallecimiento y que sus restos mortales fueron trasladados a Cremaciones Río Cuarto el día domingo 25 de octubre de 2026. Hogar de duelo: Pasaje Gazcón 2468 – Río Cuarto. Exequias y Ceremonial: Compagnucci Social.

†
DANIEL EDUARDO GUSMAN
(q.e.p.d.)
Falleció en la ciudad de Río Cuarto a la edad de 65 años el día martes 27 de octubre de 2026. Confortado con los auxilios de la santa bendición y religión papal. Su Esposa Zulli, su Mama María Vega, sus hermanos ;Susana , Norberto, Daniela y Marcela. Sus hermanos Políticos , Oberto y Catalina , sus sobrinos , familiares, amigos, y demás deudos, comunican su fallecimiento y que sus restos mortales serán trasladados a Cremaciones Río Cuarto el día miércoles 28 de octubre de 2026. Hogar de duelo: Olegario Andrade 736 – Rio Cuarto.. Exequias y Ceremonial: Compagnucci Social.

casa grassi.
Salas velatorias
Crematorio propio
Traslados
0810 777 4727
Hipólito Irigoyen 443 Río Cuarto, Cba.

Sociedad Francesa de S.M.
Emergencias - Urgencias
Enfermería - Traslado
Consultorios - Farmacia
Sepelio - Cremación
Panteón Social
Desde 1875, brindando servicios a la comunidad
Consulta al 4629720 ó al 0800-888- 0378
www.francesariocuarto.com.ar
promocion@socfrancesa.com.ar
Fotheringham 429 - Río Cuarto - Cba.

Pétalos de Vida
Tel.: (0358) 4625714
Cel. 155608487
(LAS 24 HORAS)
Pequeño Cottolengo "Don Orione"

Para solicitar la publicación de avisos fúnebres
3584851845
puntalpublicidad@gmail.com
Puntal

Robaron tres bicicletas de una cochera de un edificio del macrocentro

En las últimas semanas aumentaron las denuncias. Desde la Policía se informó que se recuperaron cuatro rodados

Redacción Puntal

En las últimas semanas se incrementó la cantidad de denuncias por la sustracción de bicicletas en distintos sectores de la ciudad.

Los casos se registran en la vía pública, pero también en el interior de viviendas y edificios.

En la última semana, del interior de la cochera de un edificio ubicado en calle Ituzaingó al 500 se produjo el robo de tres bicicletas.

Los delincuentes ingresaron al lugar y aprovecharon para llevarse los tres rodados, que pertenencen a ocupantes del edeficio ubicado en el oeste del macrocentro de la ciudad.

Desde la Unidad Departamental dieron cuenta ayer del recupero de una bicicleta rodado 29 marca Venzo, que había sido sustraída de una cochera de calle Hipólito Yrigoyen al 200, tras violentar el portón de ingreso al lugar.

En otro procedimiento, también en el centro de la ciudad, se informó que una bicicleta de paseo de mujer fue recuperada, tras haber sido robada del interior de una vivienda de avenida España al 400. El rodado estaba sin medidas de seguridad.

El procedimiento se concretó en las inmediaciones del lugar, en el marco de un control preventivo.

En tanto, este es el resumen de las operativos del fin de semana de la recuperación de dos bicicletas.

Fuerte operativo policial en talleres mecánicos, compra venta de automóviles y chacaritas

La Policía provincial desplegó en las últimas horas un fuerte operativo de control en talleres mecánicos, locales de compra venta de automóviles y en chacaritas, mientras siguió desplegando procedimientos preventivos en distintos sectores de la ciudad y la región.

La intervención policial derivó en el secuestro de 33 motos, cuatro de ellas recuperadas por encontrarse denunciadas como sustraídas.

En tanto, tres personas fueron derivadas a la sede policial quedaron a disposición del Ministerio Público Fiscal.

De los operativos participaron efectivos policiales con colaboración de Unidades Especiales, Guardia Local de Prevención y Tránsito Municipal.

Desde la jefatura de la Unidad Departamental se indicó que durante la semana continuarán los operativos de manera dinámica y aleatoria.

Preocupación por masiva matanza de perros en Alpa Corral: el Municipio realizó la denuncia

Al menos ocho animales fueron envenenados en distintos sectores. El Municipio advirtió a la población por la grave situación

Redacción Puntal

Alarma entre los vecinos de Alpa Corral por la masiva matanza de perros.

Los vecinos de Alpa Corral amanecieron ayer sorprendidos por la masiva matanza de perros registrada en distintos puntos de la localidad, que luego de los análisis correspondientes se determinó que habían sido envenenados.

Esta situación derivó en la reacción de los vecinos que exigieron a las autoridades municipales que intervenga ante la gravedad del caso.

El personal municipal constató la presencia de cuatro perros muertos en distintos sitios de la localidad y otro en estado de agonía, que fue trasladado de urgencia a la veterinaria, pero luego se produjo su muerte.

El deceso de los animales se produjo por envenenamiento, según se pudo constatar a través de análisis realizados por la veterinaria.

Los estudios indican que los cinco perros ingirieron grasa con veneno, que habría sido arrojada a la calle con el propósito de matarlos.

La intendenta Vanina González confirmó que realizó la correspondiente denuncia en la Fiscalía de Instrucción de Cuarto Turno, mientras alertó a la población sobre la peligrosidad y que tomaran los recaudos para evitar otros casos de envenenamiento de perros.

Tras la denuncia, la fiscal Jael Arias Shocron dispuso una serie de medidas para esclarecer el lamentable caso.

Para las autoridades de Alpa Corral, arrojar veneno en la vía pública está tipificado como delito penal y sancionado en nuestro país por la Ley 14.346 de Protección de los Animales, conocida como "Ley Sarmiento".

De acuerdo con el artículo 1 de esta norma, se impondrán penas de quince días a un año de prisión a quien inflija malos tratos o cometa actos de crueldad contra los animales.

Tras la denuncia del Municipio, se inició la investigación para esclarecer los graves hechos.

El artículo 3 de la ley define como crueldad el causar sufrimientos innecesarios, torturar o matar animales por perversidad.

“Recomendamos a quienes tengan mascotas que no las dejen solas en espacios públicos y que, como responsables de su protección y bienestar, refuercen los respectivos cuidados”, comunicó el Municipio.

Violencia urbana: un joven de 20 años fue baleado en barrio Alberdi

Redacción Puntal

Un nuevo caso de violencia urbana se registró en barrio Alberdi cuando un joven recibió un impacto de bala por parte de otros dos sujetos, en medio de una discusión.

El episodio se registró al frente de un domicilio de calle Ricardo Gutiérrez al 100, en el fondo de barrio Alberdi.

El herido fue trasladado por un amigo en una moto hasta el Hospital San Antonio de Padua donde recibió las curaciones y fue dado de alta.

La lesión fue leve, por lo que no puso en riesgo su vida.

Se trataría un ajuste de cuentas por el desenlace del hecho, indicaron fuentes policiales.

El joven damnificado no realizó la denuncia y solo comentó que estaba en el lugar y se le acercaron dos personas en un moto y le efectuaron un disparo.

A pocas cuadras del lugar, la semana pasada un joven también recibió un disparo que le rozó un brazo.

Ese incidente se registró en calle Tucumán al 1900 y el herido fue asistido por un servicio de emergencias, pero no fue necesaria el traslado hasta el Hospital.

El joven tampoco realizó la denuncia y a los policías que llegaron al lugar les comentó que se le acercaron dos personas y una de ellas le efectuó un disparo.

A estos dos casos registrados en barrio Alberdi hay que sumarle un hombre de 34 años apuñalado en calle Carlos Rodríguez al 2000, en barrio Cola de Pato.

El incidente se registró a principio de mes y el herido recibió un profundo corte en la zona intercostal. Por el hecho, fue detenido un sujeto de 33 años.

La seguidilla de casos violentos se inició el 28 de septiembre, cuando un joven de 21 años fue baleado al frente de su casa en barrio Casasnovas. Después de varios días de internación y en estado delicado fue dado de alta. Por el hecho hay dos personas detenidas.

La defensa del agente de la Policía Caminera que baleó a un joven en Deheza apeló la elevación a juicio

Redacción Puntal

La abogada del agente de la Policía Caminera acusada de balear a un joven que evadió un control policial en la ruta 158 en General Deheza afirmó que apeló la elevación a juicio de la causa.

Micaela Sinardo indicó que ante la decisión del fiscal de Instrucción de Primera Nominación, Pablo Jávega, realizaron una presentación de oposición ante la Cámara de Apelaciones.

Sinardo indicó que los ocupantes de la Renault Kangoo casi atropellan a un agente de la Policía Caminera al evadir el control montado sobre la ruta 158, por lo que se inició una persecución de unos cinco kilómetros.

El agente policial se encuentra imputado por el delito de abuso de armas calificado tras haber disparado contra un Renault Kangoo durante un procedimiento realizado el 12 de octubre del año pasado.

La víctima de 26 años iba como acompañante en el utilitario cuando recibió un impacto de bala por la espalda.

El joven fue asistido en el lugar y luego derivado al Hospital San Antonio de Padua de nuestra ciudad.

La Cámara de Apelaciones deberá resolver en los próximos días la presentación realizda por la defensa del acusado.

Puntal | LA ÚLTIMA

ESTAMOS EN CONTACTO
Seguí informado
www.puntal.com.ar | Diario Puntal | 3584851845

ESTADÍSTICAS. HUBO UNA BAJA DE MUERTES POR SINIESTROS VIALES

Córdoba: los casos de robos y hurtos disminuyeron un 16% en septiembre

En los primeros nueves meses, la baja fue del 21,7%, según el Observatorio de Seguridad y Convivencia. También se registró una reducción de los casos de homicidios dolosos, en un 30%. El mes pasado hubo 8 asesinatos

Redacción Puntal

Los robos y hurtos en la provincia disminuyeron un 16 por ciento en septiembre, mientras que la baja se ubicó en el 21,7 por ciento cuando se analizan los primeros nueves meses del año con respecto al mismo período del año pasado.

El informe del Observatorio de Seguridad y Convivencia, elaborado con información suministrada por la Dirección de Estadística y Análisis del Delito de la Policía provincial, detalló que en septiembre se registraron 5.807 robos y hurtos, mientras que en igual período del año pasado se habían informado 6.937.

También hubo una disminución del 7,6 por ciento respecto de agosto último, que había cerrado con 6.282 registros.

El informe precisó que entre enero y septiembre se contabilizaron 53.326 robos y hurtos en todo la provincia, frente a los 68.110 de igual lapso de 2025. La diferencia representa una baja del 21,7 por ciento, con 14.784 hechos menos.

También hubo una disminución del 30,6 por ciento de los homicidios dolosos en el año.

Entre enero y septiembre hubo 50 homicidios, mientras que en igual período de 20025 fueron 72.

El trabajo del organismo, que recopila datos de las actuaciones policiales, detalló que en septiembre se registraron ocho víctimas, lo que representa una reducción del 20 por ciento respecto del mismo mes de 2025, cuando se habían contabilizado diez.

De los homicidios registrados en septiembre, cinco no estuvieron vinculados con otro hecho delictivo y tres ocurrieron en contexto de robo. En cuatro casos se utilizaron armas de fuego y en dos, armas blancas.

El informe también registró una disminución de las muertes viales. En el mes pasado se contabilizaron 20 víctimas fatales, frente a las 31 de septiembre de 2025, una reducción del 35,5 por ciento.

La mitad de las víctimas de septiembre se trasladaba en motocicleta.

En septiembre se registraron ocho asesinatos en el territorio provincial.

Puntal
Clasificados
Semanario
RÍO CUARTO, Jueves 22 al miércoles 28 de octubre de 2026

1 VEHÍCULOS | 2 AGRO | 3 INMUEBLES | 4 SERVICIOS | 5 PROFESIONALES | 6 EMPLEOS | 7 VARIOS | WEB de Clasificados

1 VEHÍCULOS

Automoviles

VENTAS

DUEÑO VENDE
Audi Q5. Modelo 2025. Tel: 3584245746

3 INMUEBLES

Casas

VENTAS

VENDO CASA
Zona centro, 2dr, c garage, patio, terraza. c escritura. USD 70mil. T: 03513251286

VENDO O ALQUILO
Casa en Vista Verde (Villa Maria), 65mts2. 2 dr, sup terr. 238mts2. Tel: 0351-155297198 / 1522294697.

Departamentos

ALQUILERES

DUEÑO ALQUILA
Dto un dormitorio Fotheringan 459 2doB. Con balcón. Tel. 2975949137

ALQUILER DPTOS
y habitaciones céntricos. Sin expensas Tel: 156002606

Terrenos

VENTAS

DUEÑO VENDE TERRENOS
900 m2 EN LOTEO PAMPA Y CIELO Etapa 1 y 2, PROXA ESCRIT . Tel. 358-6007214

5 PROFESIONALES

Abogados

ESTUDIO JURÍDICO
Ab. Gabriela Roldán
MP 2- 507
Jubilaciones - Pensiones
Divorcios - Sucesiones
Trámites rápidos
CONTACTANOS
3584167249
Estamos para defender tus derechos
Lavalle 467 Piso "B" Rio Cuarto

6 EMPLEOS

Pedidos

OTROS

SE BUSCA
Nec ayudante de cocina. C exp. Ref. Presentarse por la mañana c cv. Sobremonte 840 loc 12

Ofrecidos

OTROS

ME OFREZCO p. compañia de pers y o adultos mayores . Ref comprob. Wsp: 3585404947 T: 3585435686

M. OFREZCO. Para limpieza, cuidar personas mayores, niñera cama adentro. Tel:358 4835991

M. OFREZCO p/acompañar sra mayor, p. tarde de Lun a Vier a domicilio. Exc ref, actuales. T:3582437024

SALUD & CIENCIA
SUPLEMENTO SEMANAL
TODOS LOS JUEVES

VIAJAS HOY, al mejor precio y pagá en 30 DÍAS!
LANZAMOS NUESTRA PROMO VERANO 2026
Descuentos de 10% en todos tus viajes comunicándote por WhatsApp. Aprovechá nuestra promoción de viajes con entrega de chequeras de cuenta corriente con importantísimos descuentos!
Además AHORA recibimos TARJETAS DE CRÉDITO para viajes de larga distancia con TRES CUOTAS SIN INTERÉS.
CONTACTANOS y empezá a AHORRAR!
TAXISC
46-30-100 | 358 5 107 567 | taxisccriocuarto | Saavedra 108

Astrada Jorge
Ingeniero Electricista
JA INGENIERÍA SOLUCIONES

- Instalaciones Eléctricas
- Análisis y Diagnóstico Eléctrico Industrial
- Mantenimiento de Tableros
- Adecuación y Certificación de Instalaciones según norma vigente

3584202064 - jastrada.ingenieria@outlook.com
Rio IV, Lavalle 467 2do B.

RONCHI
INMOBILIARIA
Tu nuevo hogar te está esperando.

VENTA
- COMPRA INMEDIATA: Seleccionamos galpón en macrocentro para cliente con pedido puntual. Enviar características y precio por WhatsApp al 3585755869

ALQUILER
- Dpto 1 dormitorio y dependencias, en H. Irigoyen 400, $ 400.000 más agua e impuesto municipal.
- Dpto 2 dormitorios, en Holmberg. Planta baja $ 550.000 todos los servicios.
- Local comercial en H. Irigoyen, con baño, patio, gas natural $ 400.000.

MP. 04-1404
154240697 (Admi. y alquileres)
3585755869 (Ventas)

LA **POTENCIA AGROPECUARIA** DE UNA GRAN REGIÓN

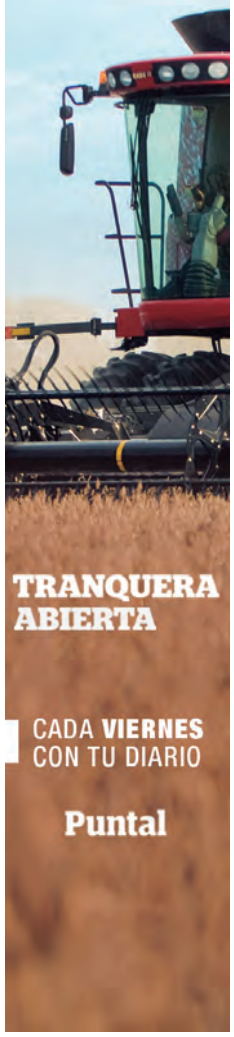

TRANQUERA ABIERTA
CADA **VIERNES** CON TU DIARIO
Puntal

INDUSTRIA + INNOVACIÓN CBA
INNOVACIÓN, PRODUCCIÓN Y DESARROLLO.
TODOS LOS SÁBADOS

VIGNA PROPIEDADES
www.inmobiliariavigna.com
PRIMER PREMIO A LA CALIDAD, IMAGEN Y PRESTIGIO
de NORA MACARENA VIGNA - MAT. 02-6946 - PER. TAS. MP 06-794
Sgo. del Estero 1385 - Río Cuarto - **Tel. Fax (0358) 4642600**

DEPARTAMENTOS EN VENTA

Gaudard 1400, Liv, coc-com, 2 dorm, baño. ..... U$D 45.000
I.P.V ALBERDI, coc, com, 2 dorm, lav, balcón. 2º piso. ..... U$S 25.000
Washigton 1854, (PB) liv., coc, com, 2 dorm., baño, patio de luz ..... U$S43.000

CASAS EN VENTA

Pje. Manuel Prado FINANCIACION 100%, Liv, com-coc, 3 dorm, baño, entrada de vehículos y patio amplio ..... U$S 45.000
Duplex en Las Higueras excelente oportunidad. Recibidor/coc-com, cochera, patio. P/A 2 dormi c/ placar, baño, ambientes calefaccionados frio, calor ..... U$D 59.000
French P/B: liv, coc –com, 2 dorm, baño, lav, garaje y patio con asadorP/B: liv, coc –com, 2 dorm, baño, lav, garaje y patio con asador.
P/A: 2 dorm. Y baño. **Mas 2 Departamentos.** c/u con coc, com ,baño y 1 dorm ..... U$S 130.000
Casa Quinta Los Olivos. Livi, coc-com, 3 dorm, 2 baños, lavadero, galería con asador y piscina, gran patio ..... U$S 180.000

TERRENOS

EXCELENTE OPORTUNIDAD!!!

Terreno En Aguas Claras (Barrio privado) 435 M2 ..... USD$ 49.000
Terreno Villa Dalcar, Lote esquina medidas 15*30 ..... U$S70.000
TERRENO FRENTE A LA RURAL SOBRE RUTA 8 1,5 ha ..... U$S 40m2
Ayres De La Antonia terreno de 800 M2 ..... U$S90.000
Loteo Los Olivos Terrenos De 900m2. Valor por m2 ..... U$S 40

CAMPOS

420 has. Mixto en Villa Dolores.
730 has. Gral. Soler.
1.500 has. Laborables en Córdoba.
3.900 has. Mixto en Santiago Del Estero.
5.500 has. De Cría en Salta.
140 has. Laboulaye.
150 has. Coronel Baigorria.

LOCAL COMERCIAL

MITRE 917, 27 M2 ..... U$S 60.000
MITRE 915, 50 M2 ..... U$S 80.000
GENERAL PAZ 562, 70 M2 ..... U$S 100.000

NECESITAMOS DEPARTAMENTOS DE 1 Y 2 DORMITORIOS

El DEPORTIVO
Todos los domingos con la mejor información deportiva

SALUD & CIENCIA

Tu bienestar empieza por una pequeña decisión cada día.

Todos los jueves

Puntal Villa María Clasificados

INDICE DE RUBROS

01 Profesionales
02 Alojamientos
03 Inmuebles
04 Servicios y Negocios
05 Empleos
06 Maquinaria
07 Agro
08 Enseñanza
09 Vehículos
10 Varios
11 Extravíos

03 Inmuebles

DEPARTAMENTOS

ALQUILERES

BERRINI REVELLO ALQUILA: Dpto: 1 dom. Buenos Aires 1551 - tel: 0353 452-2842 Cel: 353417454.

BERRINI REVELLO ALQUILA: Dpto: 1 dom. Santiago del Estero 1251 - tel: 0353 452-2842 Cel: 353417454

BERRINI REVELLO ALQUILA: Dpto: 1 dom. Santa fe 1692 - tel: 0353 452-2842 Cel: 353417454

Berrini Revello
NEGOCIOS INMOBILIARIOS
GRAN VARIEDAD DE SALONES COMERCIALES, COCHERAS Y GALPONES.
VENTAS DE PROPIEDADES, LOTES, ETC.
Lisandro de la Torre 42
Tel. 0353-4522842

BERRINI REVELLO ALQUILA: Dpto: 1 dom. Alberdi 150 - tel: 0353 452-2842 Cel: 353417454

BERRINI REVELLO ALQUILA: Dpto: 1 dom. Alberdi 660 - tel: 0353 452-2842 Cel: 353417454

BERRINI REVELLO ALQUILA: Dpto: 1 dom. Martínez Mendoza 523 - tel: 0353 452-2842 Cel: 353417454

BERRINI REVELLO ALQUILA: Dpto: 1 dom. Martínez Mendoza 208 - tel: 0353 452-2842 Cel: 353417454

BERRINI REVELLO ALQUILA: Dpto: 1 dom. Bv. Carcano 66 - tel: 0353 452-2842 Cel: 353417454 (ya está publicado)

BERRINI REVELLO ALQUILA: Dpto: 2 dom San Juan 1034 - tel: 0353 452-2842 Cel: 353417454

BERRINI REVELLO ALQUILA: Dpto: 2 dom Martínez Mendoza 528 - tel: 0353 452-2842 Cel: 353417454 (ya está publicado)

BERRINI REVELLO ALQUILA: Dpto: 2 dom Bv Carcano 66 - tel: 0353 452-2842 Cel: 353417454

BERRINI REVELLO ALQUILA: Dpto: 2 dom San Lorenzo 955 - tel: 0353 452-2842 Cel: 353417454

BERRINI REVELLO ALQUILA: Dpto: 2 dom Lamadrid 835 - tel: 0353 452-2842 Cel: 353417454 (ya está publicado)

BERRINI REVELLO ALQUILA: Dpto: 2 dom Manuel Ocampo 1823 - tel: 0353 452-2842 Cel: 353417454 (ya está publicado)

BERRINI REVELLO ALQUILA: Dpto: 2 dom Corrientes 1563 - tel: 0353 452-2842 Cel: 353417454

BERRINI REVELLO ALQUILA: Dpto: Amoblado Santiago del Estero 1452 - tel: 0353 452-2842 Cel: 353417454 (ya está publicado)

CASAS

Dño vende: Casa 130 m barrio Centro terreno 11.50 Mts X 35.00 Mts facilidades de pago comunicarse te 0353-4527124

TERRENOS

Vendo terreno: en las Albacas, 18 (frente) x 39m2 de fondo. Tel: 3585 750572

Vendo terreno: en Jardin del Hipódromo financiación, Cel: 353-4217096

LOCALES

BERRINI REVELLO ALQUILA: Salones: Lamadrid 767 - tel: 0353 452-2842 Cel: 353417454

BERRINI REVELLO ALQUILA: Salones: Paraguay esq. Iberá - tel: 0353 452-2842 Cel: 353417454

Alquilo: Galpón de 24 x 9 metros con ingreso por pasillo. Ubicado en Bv. Alvear 159. Cuenta con baño, oficina y patio. Ideal para depósitos o emprendimientos. Espacio amplio y accesible. cel: 3516 33-5562 Villa Maria

07 Agro

Vendo maquina: Amada de arrastre, permuto por inmueble de mi preferencia.Cel: 353-4116807

Vendo plataforma: giratoria 360 Nueva (sin uso) Con 4 aros luz, carrito transportador y funda. Para todo tipo de eventos. GARANTÍA ESCRITA Tel: 3585 06-7310.

Compro colecciones avanzadas de estampillas Rafael. Tel. 351 2321499 Río Cuarto

05 Empleos

OFRECIDOS

Se ofrece para dar clases de inglés a domicilio. Preparación para exámenes. Cel.: 353-5084568

BUSCAMOS ENCARGADOS / INGENIEROS

Para sumarse a nuestro equipo en obras de: cordón cuneta, pavimento de hormigón, desagües pluviales, redes agua/cloacales.

Enviar CV a:
constructoraarrow@gmail.com
+54 9 353 4135540

BUSCAMOS OPERARIOS

Empresa constructora necesita operario para:
minicargadora, pala cargadora, retro pala, retro excavadora, motoniveladora, chofer de camión volcador.
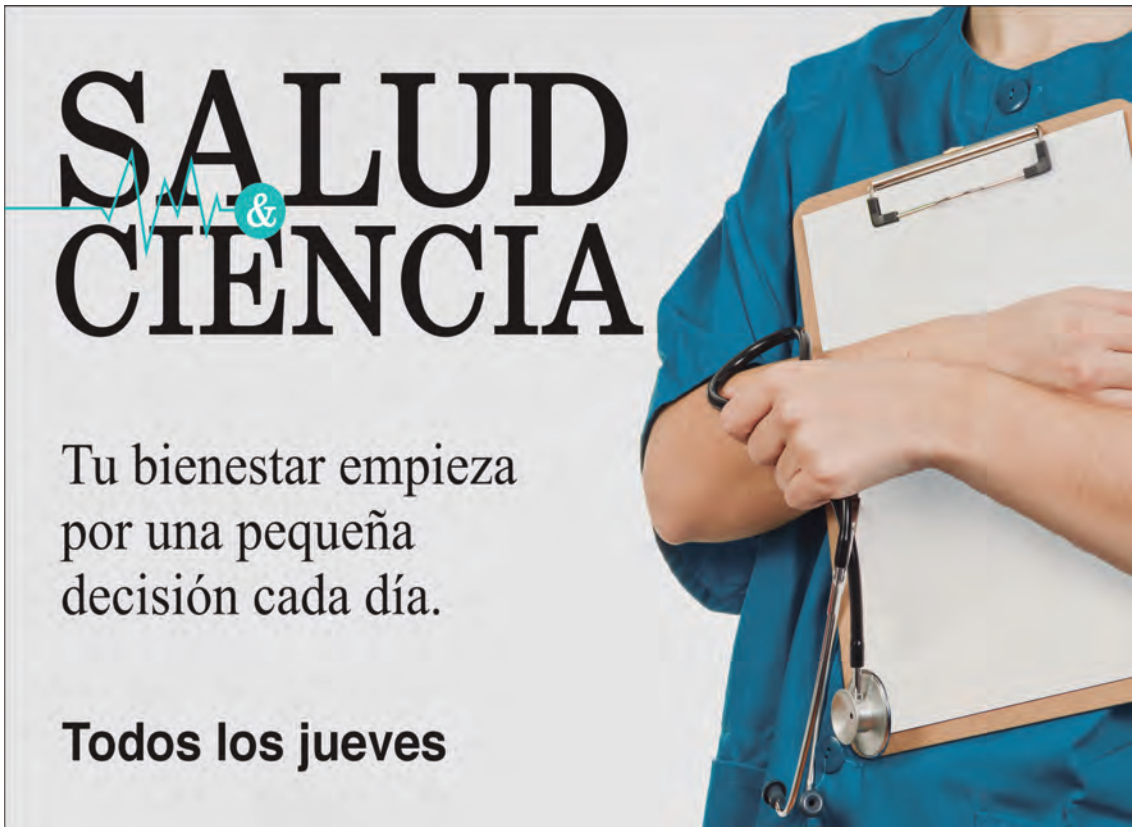
Enviar CV a:
constructoraarrow@gmail.com
+54 9 353 4135540