

CON MÁS DE 42 MIL CABEZAS

El departamento Río Cuarto lidera la producción ovina a nivel provincial

PÁGINA 7



AGRICULTURA DE PRECISIÓN

Una riocuartense, nueva presidenta de una asociación latinoamericana

PÁGINA 2



Puntal

Campo & Agroindustria

Puntal
Villa María

TRANQUERA ABIERTA

SUPLEMENTO SEMANAL. DEL 8 AL 14 DE MAYO DE 2026

tranqueraabierta@puntal.com.ar

Girasol en alza: Córdoba se sube al boom y redefine su mapa productivo

La oleaginosa dejó de ser un cultivo marginal para convertirse en una de las grandes protagonistas a nivel nacional

PÁGINAS 4 Y 5



En la provincia de Córdoba se sembraron unas 255 mil hectáreas de girasol en la última campaña, triplicando así los niveles históricos, según se informó desde la agencia INTA Arias.

Soja: registran avance del picudo negro de la vaina en el centro del país

PÁGINA 5

ACOMPañAMOS TUS CULTIVOS CON LA MEJOR ENERGÍA

GLB
AXION AGRO energy | 360
GRUPOLABARRANCA.COM

DESIGNACIÓN. FUE ELECTA EN EL 4° CONGRESO REALIZADO EN CHILE

Una rioquartense preside la Asociación Latinoamericana de Agricultura de Precisión

Se trata de la docente e investigadora de la Facultad de Agronomía y Veterinaria de la UNRC, Cecilia Cerliani. “Me sorprendió”, dijo

Redacción Tranquera Abierta

La ingeniera agrónoma Cecilia Cerliani, docente e investigadora del área de Producción de Cereales de la Facultad de Agronomía y Veterinaria de la Universidad Nacional de Río Cuarto (UNRC), fue designada recientemente presidenta de la Asociación Latinoamericana de Agricultura de Precisión (ALAP) durante el 4° Congreso de la especialidad, realizado en marzo en Santiago de Chile.

El nombramiento -que a su propio juicio “la tomó por sorpresa”, representa para ella un reconocimiento colectivo al trabajo sostenido durante más de 15 años por su equipo de investigación en esta temática estratégica para el agro.

La asociación, creada en 2018 en el marco del primer congreso latinoamericano, reúne a investigadores, técnicos, productores y empresas de distintos países con el objetivo de promover el desarrollo y la adopción de tecnologías de precisión.

“Existen numerosos estudios que demuestran los beneficios de estas herramientas, pero su adopción sigue siendo baja, no solo en Latinoamérica sino también a nivel global”, explicó Cerliani a Tranquera Abierta. En ese sentido, la entidad busca reducir las barreras

“Queremos que más actores incorporen estas herramientas y aprovechen los beneficios de la agricultura de precisión”, dijo Cerliani.

que limitan su implementación, con eje en la generación de conocimiento y la articulación entre los distintos actores del sistema productivo.

Un concepto definido

La profesional destacó que la agricultura de precisión no es una única tecnología sino un conjunto de herramientas -como la aplicación variable de insumos, el uso de mapas de rendimiento o imágenes satelitales- que permite manejar los lotes de manera diferenciada. “Se trata de intervenir metro a metro, ajustando cada decisión a las necesidades específicas del ambiente”, sintetizó.

Este enfoque no solo mejora los rendimientos, sino que incrementa la eficiencia en el uso de insumos y reduce el impacto ambiental, al disminuir, por ejemplo, la aplicación de fitosanitarios. “El sistema se vuelve más rentable,



La profesora universitaria Cecilia Cerliani (sexta, de izquierda a derecha) es la nueva presidenta de la asociación latinoamericana.

pero también más sostenible”, recalzó la docente universitaria.

Pese a sus ventajas, la adopción presenta importantes desafíos. Cerliani señaló que uno de los principales obstáculos es la falta de capacitación, tanto de técnicos como de productores y que a esto se suma el desconocimiento de los beneficios concretos y, en algunos casos, el costo de acceso a las tecnologías.

“Es una práctica que demanda más tiempo y planificación. Si no se logran cuantificar y comunicar bien sus resultados, es difícil que el productor decida adoptarla”, in-

dicó. Brasil y Argentina lideran la incorporación de estas herramientas en la región, aunque todavía lejos de un uso masivo.

Implementación

En el país, la agricultura de precisión se aplica principalmente en cultivos extensivos como maíz, soja y trigo, con avances incipientes en girasol. Sin embargo, a nivel internacional también muestra un fuerte desarrollo en economías regionales como la fruticultura y la vitivinicultura, particularmente en países como Chile, donde estas ac-

tividades son centrales.

La nueva presidenta de ALAP adelantó que su gestión, que se extenderá hasta 2028 -cuando se realice el próximo congreso en Brasil-, buscará ampliar el alcance de la asociación más allá del evento bianual. Entre las líneas de trabajo se destacan la generación de contenidos técnicos, publicaciones, capacitaciones y una mayor presencia digital para facilitar el acceso al conocimiento.

“Queremos que más actores puedan incorporar estas herramientas y aprovechar sus beneficios”, concluyó Cerliani.



**Cerealista
MOLDES**

Tel: 03582-481308 cmoldes@cerealistamoldes.com.ar - www.cerealistamoldes.com.ar



Oficina Central Cnel.Moldes

Av. Agustín Tosco y Primera Junta - Acopio y Administración

Ruta E-86 km 68 - Agroinsumos

Sucursal Villa Mercedes: Agrozal - Ruta 7 km 701

Sucursal Sampacho: San Martín 365



PUREZA

Cañuelas



BOX



Paseo

San Agustín

FLORENCIA

El Niño avanza y anticipa un invierno con más lluvias y eventos intensos

La evolución de la corriente empezó a sentirse en el país. Especialistas advierten que el fenómeno se encuentra en un 60 % de su desarrollo iniciado en octubre pasado

Redacción Tranquera Abierta

El fenómeno de El Niño ya comienza a tener impacto en nuestro país. Sandra Guzmán, jefa de la estación del Servicio Meteorológico Nacional (SMN) con asiento en Las Higueras, detalló a Tranquera Abierta que el fenómeno presenta actualmente un desarrollo cercano al 60% tras iniciarse en octubre del

año pasado.

“El Niño es el calentamiento de las aguas superficiales del océano Pacífico. Hoy estamos registrando una variación de alrededor de 0,5 grados, lo que ya configura este escenario”, indicó Guzmán.

Entre sus principales características, destacó que el fenómeno suele venir acompañado de abundantes precipitaciones, tormentas y eventos de viento que impactan especialmente en el este de Amé-

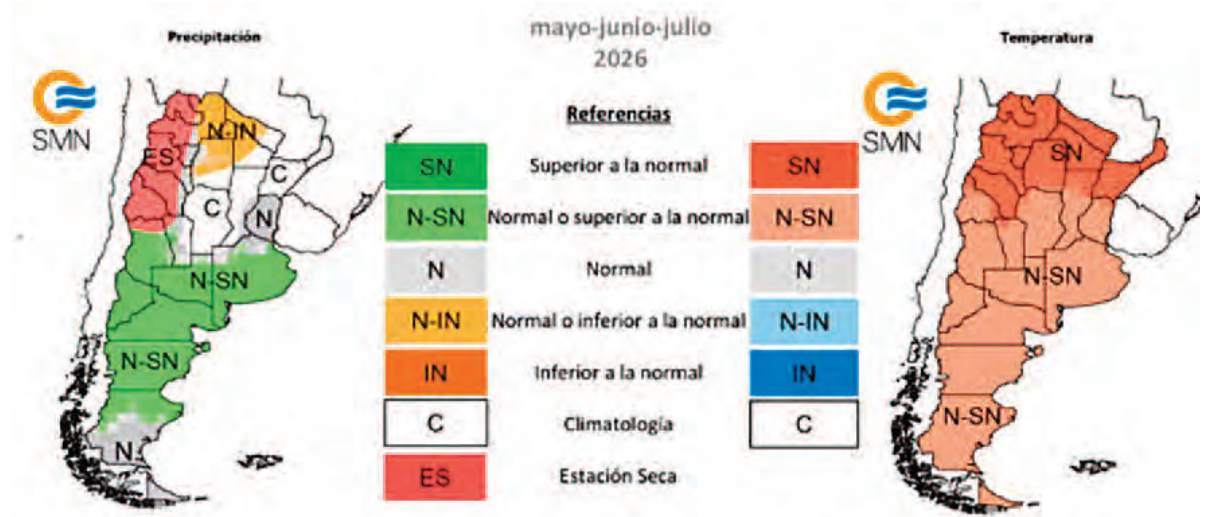

En cuanto a temperaturas, se esperan que estén por encima de lo habitual en todo el país, según el pronóstico trimestral del SMN.

rica Latina. De cara al trimestre mayo-junio-julio, las proyecciones indican lluvias por encima de lo habitual en varias regiones del país. Según Guzmán, las zonas más afectadas serían el Litoral, la provincia y la ciudad de Buenos Aires y sectores de la Patagonia, donde podrían registrarse tormentas intensas, ráfagas fuertes y acumulados de entre 5 y 40 milímetros en distintos episodios.

Región Centro

En el centro del país, incluyendo Córdoba, el impacto sería más moderado, con descenso de temperaturas y mayor frecuencia de precipitaciones.

En términos productivos, el escenario presenta un doble filo.

Por un lado, la mayor disponibilidad de agua favorece el desarrollo de cultivos y mejora la humedad de los suelos, además de contribuir a la recuperación de ríos y represas.

Pero también aparecen riesgos: excesos hídricos, granizo, aumento de plagas y enfermedades, dificultades para la cosecha y procesos de erosión por lluvias intensas.

Consultada sobre la posibilidad de un “Súper Niño”, Guzmán evitó esa calificación y prefirió hablar de “una corriente del Niño con características más notables”.

En paralelo, advirtió sobre otro fenómeno relevante en el escenario meteorológico actual: la ciclogénesis explosiva, un proceso de rápida intensificación de ciclones

extratropicales que puede generar vientos muy intensos y precipitaciones significativas, principalmente en zonas costeras.

Sobre la estación local

A nivel local, la estación meteorológica ubicada en el Área Material Río Cuarto cumple un rol clave en la generación de datos. Con registros horarios de temperatura, presión, humedad, visibilidad y viento, forma parte de una red nacional de más de 120 estaciones que alimentan en tiempo real los pronósticos oficiales.

“A los pocos minutos de registrar los datos, ya están disponibles para que los pronosticadores elaboren informes más precisos”, explicó Guzmán.

www.omixom.com info@omixom.com omixom.ar



OMIXOM

Convertimos **datos** en **información** estratégica para el campo argentino

EQUIPÁ TU CAMPO CON OMIXOM



AGRICULTURA. EN EL PAÍS, SE SEMBRÓ UN 30% MÁS QUE LA CAMPAÑA ANTERIOR

Girasol en alza: Córdoba se sube al boom y redefine su mapa productivo

La oleaginosa dejó de ser un cultivo marginal para convertirse en una de las grandes protagonistas de la agricultura argentina. Ya se consolida con más de 3 millones de hectáreas sembradas en la última campaña

Redacción Tranquera Abierta

El girasol dejó de ser un cultivo marginal para convertirse en uno de los grandes protagonistas de la agricultura argentina. Con más de 3 millones de hectáreas sembradas en la última campaña –un salto cercano al 30% interanual–, el crecimiento se apoya en una combinación de factores económicos, agronómicos y tecnológicos que también tienen su correlato en Córdoba, una provincia que históricamente no era girasolera.

Así lo explicó el ingeniero agrónomo Federico Bolatti, de la agencia de extensión de Instituto Nacional de Tecnología Agropecuaria (INTA) en Arias, quien destacó que la provincia alcanzó unas 255 mil hectáreas, triplicando sus niveles históricos.

“Es difícil atribuirlo a una sola causa, pero el contexto internacional de precios, sumado a mejoras genéticas y a la rusticidad del cultivo, fueron claves para este avance”, señaló.

El girasol, caracterizado por su capacidad de adaptarse a ambientes restrictivos tanto de suelo como de clima, comenzó a ganar terreno en zonas donde otros cultivos presentan mayores limitaciones. En el este cordobés, por ejemplo, se posiciona como alternativa frente a la soja en lotes de menor potencial, mientras que en otras regiones aparece como reemplazo del maíz tardío, afectado en



El girasol crece cada vez más en extensiones de cultivos a nivel nacional.

las últimas campañas por problemas sanitarios.

Cultivo complementario

Lejos de desplazar a los cultivos tradicionales, Bolatti considera que

el girasol llega para complementar los esquemas productivos. “No lo veo compitiendo directamente con la soja en superficie, sino conviviendo y aportando una opción más dentro de la rotación, especialmente en ambientes más com-



GUÍA DE REMATES.
Mayo 2026

Ferialvarez

Juan Manuel Fangio 4303. Tel: (0358) 4646080
www.ferialvarez.com.ar

05/05/2026 Hacienda Gorda, Instalaciones Ferialvarez, Río Cuarto.
12/05/2026 Hacienda Gorda, Instalaciones Ferialvarez, Río Cuarto.
18/05/2026 Rosgan, 83 ExpoAngus Sociedad Rural Argentina.
26/05/2026 Hacienda Gorda, Instalaciones Ferialvarez, Río Cuarto.



Catamarca 1071, Villa María (Cba.) - Tel.: (0353) 4534640
Fax: (0353) 4534081 - E-mail: scaglia.sa@gmail.com

19/05/2026 Gordo e Invernada, Villa María 14hs.
21/05/2026 Gordo e Invernada, Villa Dolores 11hs.
21/05/2026 Gordo e Invernada, Concaran, San Luis, 14hs.



Vélez Sarsfield 466, Del Campillo (Cba.). Tel: (03583) 499144 / 499541
www.alfredosmondino.com / haciendas@alfredosmondino.com.ar

08/05/2026 Feria Mensual Villa Huidobro, Cba.
20/05/2026 Feria Mensual Villa Huidobro, Cba. Y Buena Esperanza, S.L.
22/05/2026 Televisado Venta de Campeones, Palermo, Bs.As.
27/05/2026 Feria Olavarría Bs.As.
05/06/2026 Feria Mensual Villa Huidobro, Cba.
09/05/2026 Televisado Aniversario ASM (Del Campillo, Cba.).



Paseo de la Ribera, 4º piso. Tel: (0358) 4644676. Fax: (0358) 4645968
www.bressanycompania.com.ar - Face: bressanycompania - IG.: @bressanycia

08/05/2026 Fiesta de la Ganadería en General Alvear, Mendoza.
10/05/2026 45º Expo. y Venta de Ternero y 1º Certamen Interprovincial del Centro del País En San Luis
13/05/2026 Hacienda Para Abasto y Consumo en Río Cuarto.
15/05/2026 Especial de Invernada y Cría en Río Cuarto.
20/05/2026 Haciendas Generales en San Luis.
27/05/2026 Hacienda para Abasto y Consumo en Río Cuarto



Hipólito Yrigoyen 1923 - Río Cuarto (Cba.) - Tel: (0358) 4635754
Fax: (0358) 4634317 - E mail: maximiliano@grandisganadero.com.ar

Remate Online 135º - 21 de Mayo.
Remate 136º - 4 de Junio.
Remate 137º - 18 de Junio.

**REMATES
POR INTERNET**



TARJETAS RURALES
Caldén Agraria AgroNación



VENTAS DIRECTAS DE HACIENDA con destino: • CONSUMO INTERNO • EXPORTACIÓN • INVERNADA Y CRÍA

358 4111520
www.grandisganadero.com.ar



AGRICULTURA. EN EL PAÍS, SE SEMBRÓ UN 30% MÁS QUE LA CAMPAÑA ANTERIOR



Especialistas advierten que el girasol no volvió para reemplazar a la soja, sino para complementarla.

Las mejoras genéticas, el contexto internacional de precios y la rusticidad, fueron claves para el avance del girasol.

plejos”, explicó. En ese sentido, el rol del cultivo trasciende lo estrictamente económico. Su inclusión mejora la diversidad de los sistemas agrícolas y puede contribuir a la sustentabilidad, aunque también plantea desafíos técnicos. Para responder a la creciente demanda de información, el INTA im-

pulsa una red de ensayos de variedades en distintos puntos de la provincia, con el objetivo de identificar materiales mejor adaptados y maximizar rendimientos y calidad.

Uno de los avances más relevantes en materia genética está vinculado al manejo de plagas. Históricamente afectado por el ataque de aves como palomas y loros, el cultivo incorporó híbridos cuyo capítulo –la “cabeza” del girasol– se inclina hacia abajo al madurar, reduciendo la exposición del grano. “Es una estrategia que ayuda a disminuir pérdidas, aunque seguimos conviviendo con

estos problemas”, reconoció el especialista.

Aceite, a la cabeza

En cuanto a su destino, el girasol mantiene al aceite como principal producto, pero gana peso la exportación de grano y la industrialización local, especialmente en Córdoba. En la última campaña, se exportó cerca de un millón de toneladas, mientras que la molienda alcanzó niveles récord en casi dos décadas. “Todo lo que fortalezca el mercado y la industria es una señal positiva para el productor”, afirmó Bolatti.

Soja: registran avance del picudo negro de la vaina en el centro del país

El picudo negro de la vaina de la soja (*Rhyssomatus subtilis*) es una plaga que, en los últimos años, mostró un avance sostenido en distintas regiones productivas del norte argentino. Su presencia fue reportada en el Sistema Nacional de Vigilancia y Monitoreo de Plagas (Sinavim) del Senasa y resulta de interés conocer el avance de esta plaga. Frente a esta situación, especialistas ponen el foco en aplicar las medidas de manejo sanitario para el movimiento de maquinaria en zonas productivas, a fin de evitar la dispersión involuntaria de la plaga, ya que, según un informe técnico, la expansión reciente del insecto no responde a patrones naturales de dispersión, sino que estaría vinculada principalmente a la acción humana.

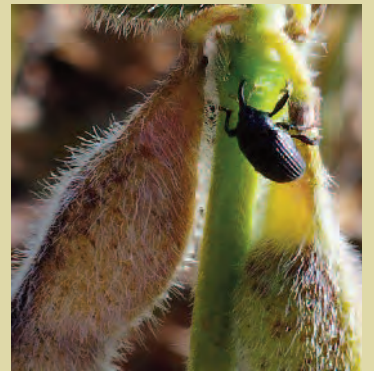

El picudo negro avanza en Córdoba.

del INTA) confirmaron la presencia extendida de este picudo en los departamentos Río Primero, Santa María y Río Segundo de la provincia de Córdoba. En la campaña 2025/2026, Analía Rausch (de la Agencia de Extensión Rural Ceres del INTA) confirmó su presencia en Ceres, Santa Fe. Este avance hacia el corazón de la región sojera puede marcar un punto de inflexión.

“El salto geográfico tan marcado de un año a otro no obedece a patrones naturales de dispersión, sino que puede estar asociado al movimiento de maquinarias y vehículos entre zonas productivas”, expresó Socías.

Preocupación

El dato que más inquieta es su reciente aparición fuera de su área histórica: a fines de la campaña 2024/2025 fue detectado en el centro-norte de Córdoba. En la campaña 2025/26, Javier Molina (de la Agencia de Extensión Rural Río Primero del INTA) y Fernando Fava (de la Estación Experimental Agropecuaria Manfredi

EL MEJOR PRECIO LO ENCONTRÁS EN MONTIRONI 



ESCRIBINOS
(351) 352-7817

Ranger XL

Financiá
\$18.000.000

12
cuotas

Tasa
0%



Everest

Financiá
\$30.000.000

18
cuotas

Tasa
0%



Territory Titanium

Financiá
\$25.000.000

18
cuotas

Tasa
0%



MONTIRONI



 @montironi.ford  montironiford.com

Lateral A005, Complejo Mercamax Loc. 2, Río Cuarto



FOTOS A MODO ILUSTRATIVO. BASES Y CONDICIONES EN WWW.MONTIRONI.COM/BASESYCONDICIONES

ESPACIO INSTITUCIONAL. SOCIEDAD RURAL DE RÍO CUARTO

Del diálogo a la acción: construir desde la escucha

En tiempos donde la distancia entre la palabra y los hechos parece ensancharse, hay experiencias que invitan a mirar en otra dirección. Desde la Rural de Río Cuarto se viene consolidando, desde hace casi tres años, una forma de trabajo que parte de una convicción clara: el desarrollo regional no se impone ni se declama, se construye escuchando.

Aquel primer encuentro de agosto de 2023 marcó un punto de inflexión. Por primera vez, intendentes y jefes comunales de más de quince localidades, representantes de distintos espacios políticos, la Universidad Nacional de Río Cuarto y dirigentes rurales se sentaron en una misma mesa con un objetivo común: dejar de lado las diferencias y empezar a delinear una agenda compartida. No fue un gesto menor. Fue la demostración de que, cuando el foco está puesto en las necesidades reales de las comunidades, los consensos son posibles.

Desde entonces, la entidad asumió un rol activo como articuladora. No desde la pretensión de tener todas las respuestas, sino desde la decisión de generar los espacios donde esas respuestas puedan empezar a construirse. Ese camino se fue nutriendo de acciones concretas: reuniones con sectores productivos y empresariales para comprender el impacto de las tarifas energéticas; asambleas multitudinarias para visibilizar la preocupación por la presión impositiva; gestiones ante organismos provinciales; y, sobre todo, una presencia sostenida en el territorio.

En ese sentido, la iniciativa "Productores en Diálogo" representa un paso más en esa dirección. Salir de la sede institucional para ir al encuentro de los vecinos, escuchar de primera mano las problemáticas de cada localidad y volver con el compromiso de gestionar soluciones, es mucho más que una metodología de trabajo: es una definición po-

lítica e institucional. Porque escuchar no es un gesto pasivo; implica asumir la responsabilidad de transformar lo que se escucha en acciones.

Las experiencias en Coronel Baigorria y en La Carolina El Potosí dejaron en claro que las problemáticas se repiten: caminos rurales en mal estado, dificultades en la infraestructura eléctrica, necesidades en materia de seguridad, educación y conectividad. Pero también dejaron en evidencia algo más importante: cuando esas demandas se expresan de manera colectiva y articulada, adquieren una fuerza distinta.

Allí es donde el trabajo conjunto se vuelve indispensable. Municipios, entidades intermedias, fuerzas de seguridad, representantes legislativos y las universidades como usinas de conocimiento tienen un rol clave. La articulación entre estos actores no solo permite dimensionar mejor los problemas, sino también diseñar soluciones más eficientes y sostenibles en el tiempo.

El camino recorrido permite demostrar que es posible construir ese entramado. Que es posible sentar en una misma mesa a quienes piensan distinto, pero comparten un mismo territorio. Que es posible pasar del reclamo aislado a la gestión colectiva.

Queda, sin dudas, mucho por hacer. Los desafíos son complejos y las respuestas no siempre llegan con la rapidez que las urgencias demandan. Pero hay algo que ya está en marcha y que no debe retroceder: la decisión de escuchar, de involucrarse y de trabajar en conjunto.

Porque cuando el diálogo es genuino y sostenido, deja de ser una consigna para convertirse en una herramienta concreta de transformación. Y porque, en definitiva, el desarrollo regional no es otra cosa que eso: la suma de voluntades que eligen construir, desde el territorio, un futuro posible.

HERRAMIENTAS DIGITALES. INFORMACIÓN DE PRODUCTORES Y STOCK

Córdoba puso en línea el mapa provincial de producción de búfalos

Con el apoyo de IDECOR, la Secretaría de Ganadería de Córdoba, presentó un nuevo mapa que permite visualizar, por primera vez de manera integral, la distribución de productores y el stock bubalino en el territorio provincial.

Este desarrollo constituye una herramienta estratégica para el diseño de políticas públicas, ya que permite identificar con precisión la localización de los establecimien-

tos, la escala productiva y las zonas con mayor potencial de crecimiento.

Así lo explicó el secretario de Ganadería, Marcelo Calle, quien señaló que "la publicación del mapa de producción bubalina constituye un avance concreto en el proceso de fortalecimiento de los sistemas de información para la gestión ganadera en la provincia de Córdoba".

Se trata de una herramienta que permite contar con una caracterización territorial precisa de la actividad, a un nivel de desagregación clave para la formulación, implementación y evaluación de políticas públicas orientadas al sector.

Esta nueva cartografía se suma a un grupo de otros 13 mapas que Ganadería publica en la sección de Información Agropecuaria del portal Mapas Córdoba.

ALFREDO S. MONDINO
HACIENDAS - CEREALES

Ferias Mensuales

Vier.08 de mayo

2.200

cabezas
Gordo, Invernada y Cría

VILLA HUIDOBRO **BUENA ESPERANZA**

10:00 hs | Predio Ferial | 14:00 hs | Predio Ferial
*Previo Almuerzo

Miralos por **STREAMING** 
www.elrural.com

Lo que se viene

- 20 MAY **EXPO ANGUS** Feria y Concurso Angus
- 22 MAY **VENTA DE CAMPEONES**
- 5° Concurso TV Faena Angus. + **FAENAR TV** Primer Mercado TV de Honor para Faena
- Remate de Invernada y Cría**
- 09 JUN **44 ESPECIAL REMATE** FAENAR TV

100% Pampa Húmeda

¡PREVENTA DE STANDS!

COMUNICATE AL + 54 9 358 422 5909

DEL 2 AL 6 DE SEPTIEMBRE
SOCIEDAD RURAL DE RÍO CUARTO92°
EXPO
RURALINVITA:
LA CESIRA 
BANCOR

▶ Todo el potencial del país en un sólo lugar

GANADERÍA. CRÍA DE CORDEROS PESADOS

Con más de 42 mil cabezas, el departamento Río Cuarto lidera la producción ovina de Córdoba

Encabeza el mapa provincial con unas 1.300 unidades productivas. Desde INTA destacan el avance sostenido y el cambio hacia sistemas orientados a carne de mayor valor agregado

Redacción Tranquera Abierta

Con una base productiva en expansión y nuevas estrategias como el cordero pesado, el sector ovino cordobés busca consolidarse como una alternativa rentable y sostenible dentro del esquema agropecuario regional.

Y en ese mapa, el departamento Río Cuarto no solo lidera en números, sino también en la adopción de un modelo que mira al futuro del consumo.

Es que el departamento Río Cuarto se consolida como el principal polo ovino de Córdoba, con un stock cercano a las 42.000 cabezas y alrededor de 1.300 unidades productivas registradas.

El dato, aportado por el ingeniero agrónomo Néstor Franz, jefe de la Agencia INTA Coronel Moldes, refleja no solo el liderazgo regional sino también una tendencia de crecimiento sostenido en toda la provincia, donde la actividad ya

supera las 400.000 ovejas y los 13.000 productores.

Detrás de Río Cuarto se ubican General Roca (34.000 ovinos), San Justo (30.000) y Unión (26.000), en un esquema productivo que, según Franz, “es bastante homogéneo en toda Córdoba, con presencia ovina en prácticamente todos los departamentos”.

En ese contexto, el crecimiento del rodeo en la última década ronda el 17%, impulsado principalmente por sistemas orientados a la producción de carne.

“El perfil productivo de la provincia es claramente carnívoros”, explicó el técnico del INTA a Tranquera Abierta.

En ese sentido, destacó la consolidación de razas como Hampshire Down, Texel y Dorper, junto a la incorporación de nuevas genéticas que apuntan a mejorar rendimiento y calidad. “Hoy hay muchas cabañas trabajando en carne y también centros de mejoramiento genético que están fortaleciendo el sector”, agregó.

Cordero pesado

Dentro de esa evolución productiva, uno de los ejes más relevantes es el desarrollo del llamado “cordero pesado”, una estrategia que busca agregar valor a la carne ovina y adaptarla a nuevas demandas del mercado.

A diferencia del cordero tradicional, este animal se cría hasta los 4 o 5 meses, alcanzando pesos de faena de entre 50 y 55 kilos, lo que permite obtener entre 22 y 25 kilos de carne.

Se trata de un producto pensado para el consumo moderno: más carne magra, cortes individuales y mayor versatilidad comercial. “Apunta a dejar de lado la venta del animal entero para pasar a cortes tipo bandeja, como costeletas o bifés, que facilitan el consumo en hogares y restaurantes”, sintetizan desde el organismo técnico.

El modelo, además, mejora la eficiencia productiva al optimizar la relación músculo-hueso y permitir un uso más preciso de la genética



La cría de cordero pesado permite sostener la oferta para consumo durante el año.

y la alimentación. La combinación de leche materna, pasturas y suplementación estratégica –como el creep feeding– favorece una mayor precocidad y mejores rindes.

Pero uno de los aspectos más

destacados es su impacto en la comercialización. El cordero pesado permite desestacionalizar la oferta de carne ovina, tradicionalmente concentrada en épocas festivas del año, y abrir nuevas oportunidades en mercados gourmet.



Municipalidad de Córdoba

TURISMO.CORDOBA.GOB.AR

CÓRDOBA
CAPITAL

date una vuelta



MIRÁ EN RÍO CUARTO HACEMOS

- › Circunvalación Rutas A-005 y 8
- › Duplicación de calzada RP 30
- › Pavimentación 100 Cuadras
- › 2 nuevos Polideportivos Sociales

Trabajando juntos hicimos mucho por la ciudad y seguiremos haciendo.



Córdoba
GOBIERNO DE LA PROVINCIA

