INVERSIÓN

Mercado Libre inaugurará un centro logístico en Villa María

SUPLEMENTO PUNTAL VILLA MARÍA

CARNE

La ganadería celebra la mayor compra de Estados Unidos: "Es la noticia del siglo"

SUPLEMENTO TRANQUERA ABIERTA

ALCAIDÍA

El 3 de noviembre comienza el juicio al policía acusado de abuso sexual

POLICIALES | 27

Grupo Instituto Médico
0810-444-4672

Puntal

Viernes 24 de octubre de 2025

CÓRDOBA | www.puntal.com.ar | AÑO: XLV | N° 16.165 | PRECIO: $ 2000 | RECARGO ENVÍO A OTRAS LOCALIDADES: $ 300

FÚTBOL

En Córdoba, River va por su cuarta final en la Copa Argentina

DEPORTES | 21

Llamosas: "Este rumbo de Milei no puede continuar, tiene que cambiar"

El exintendente y actual candidato a diputado en la lista de Juan Schiaretti indicó que "mucha gente la está pasando muy mal" y que Provincias Unidas es la forma de enviarle un mensaje al Presidente. Dijo que cualquier otra opción es funcional a La Libertad Avanza

LA PROVINCIA | 8

RECLAMOS

"Si 300 cuentas no tienen agua sobre 85 mil, el servicio no tiene fallas"

Osés, titular del Emos, dijo que hay problemas por dos paradas técnicas que Epec no informó. La oposición pidió medidas urgentes

RÍO CUARTO | 12-13

El jefe de Estado saluda a la gente en Rosario.

Schiaretti pidió a los cordobeses que vayan a votar para generar un cambio.

Cerró la campaña para una legislativa que será clave

Milei hizo un acto en Rosario. "A partir del domingo, la Argentina va a cambiar en serio", afirmó el jefe de Estado. Por su parte, Juan Schiaretti reunió a la militancia en Córdoba y manifestó: "El Presidente tiene que ser humilde y modificar el plan económico"

EL PAÍS/LA PROVINCIA | 2/7

EL PAÍS

RUMBO A LAS ELECCIONES. LLA CERRÓ SU CAMPAÑA EN LA CIUDAD DE ROSARIO

“A partir del domingo, la Argentina va a cambiar en serio”, afirmó Milei

Advirtió que “cuando arrancó este año y la economía venía a todo vapor, se encendió la máquina de impedir”. Calificó de “destituyente” al Congreso y exhortó a la multitud a cambiar su composición a partir de los próximos comicios legislativos

Rosario3

Milei junto a su hermana Karina durante el acto desarrollado en el Parque España.

Redacción Puntal

El presidente Javier Milei encabezó anoche un multitudinario acto de cierre de campaña de La Libertad Avanza en la ciudad de Rosario y prometió que “a partir del domingo la Argentina va a cambiar en serio”, a partir del triunfo que, según confía, logrará el oficialismo en las elecciones legislativas.

“Durante décadas vimos a los mismos políticos de siempre ofrecer las soluciones de siempre. Es como si no hubieran entendido, lo único que hacía era agravar los problemas que teníamos. Cada vez eran peores, se atacaban las consecuencias y no las causas”, indicó Milei en su discurso.

“En 2023, los argentinos dijeron basta. Hace casi dos años, cuando nos tocó asumir, me comprometí con ustedes, que aunque fuera duro iba a enfrentar a los problemas de raíz. Por eso lo hice de espaldas al Congreso, porque había que dar un cambio de 180 grados y eso lo hicimos”, agregó.

“Y si bien durante el primer año pudimos sacar leyes importantes, hacer las reformas estructurales más grandes de la Argentina, nos aprobaban todo porque creían que iba a salir mal. Sin embargo, cuando arrancó este año, y la economía venía todo vapor, se encendió la máquina de impedir. A partir del mes de febrero, pusieron en marcha la máquina de impedir. A pesar de ello y un Congreso destituyente, hoy llegamos a las elecciones de pie y a partir del domingo va a cambiar en serio la Argentina”, sostuvo.

El primer gobierno libertario

“Desde que arrancó la campaña puse gran parte de mi esfuerzo en trasmitirle a la sociedad una cosa: este gobierno es distinto. Somos el primer gobierno liberal libertario no solo de la Argentina sino de toda la historia del mundo. Es por eso que por primera vez no solo nuestra vida, sino durante el último siglo, Argentina está recorriendo un camino distinto, que es el camino de las ideas de la libertad”, dijo el Presidente en uno de los pasajes de su discurso ante los militantes que colmaron el Parque España en Rosario.

“Hoy, a diferencia de todos los que nos precedieron en los últimos 100 años y en especial en los últimos 40, estamos atacando de raíz los problemas que castigaron a todos los argentinos y que hundieron a la Argentina en un 60% de pobreza. Hemos tenido que soportar la inflación, los aumentos de pobreza, bancarnos la inseguridad y ser nosotros quienes estábamos detrás de las rejas”, agregó el jefe de Estado. Esa fue la oportunidad además para que la gente corera el nombre de la ministra de Seguridad, Patricia Bullrich.

“Es un honor hacer el cierre donde el general Belgrano creó la bandera argentina. Él había estudiado en la Universidad de Salamanca, el lugar donde nació el liberalismo. Vaya que tiene tradición liberal este país”, indicó el jefe de Estado.

Luego afirmó estar conmovido por la presencia de jóvenes: “Son el alma, el motor de este proceso de cambio que ha empezado y ya no lo pueden parar”.

Javier Milei hizo su aparición en el Parque España a las 20.20. Como es habitual en sus presentaciones, el jefe de Estado apareció en medio de la multitud de seguidores que aguardan escucharlo, y comenzó el recorrido hasta subir al escenario, escoltado por el personal de seguridad.

En la antesala de su discurso el vocero Manuel Adorni presentó a los candidatos de los principales distritos del país.

Previamente, habló el candidato a diputado nacional de La Libertad Avanza por Santa Fe, Agustín Pellegrini. Allí calificó como “el mejor presidente de la historia” al libertario, y dijo que aspira llegar al Congreso para facilitar las herramientas que necesita el Gobierno para continuar con su plan de reformas pro mercado.

“El modelo del presidente Milei es el que bajó la inflación, terminó con la inseguridad”, resaltó.

Una poderosa movilización de militantes trasladados desde las principales provincias

El acto de cierre de campaña de Javier Milei en Rosario no solo atrajo a simpatizantes libertarios locales. Desde pasado el mediodía de ayer, decenas de colectivos arribaron a la ciudad provenientes de Buenos Aires, Entre Ríos, Córdoba y el interior de Santa Fe, trasladando militantes y adherentes convocados para acompañar al Presidente en su discurso en las escalinatas del Parque España, frente al río.

Gran operativo de seguridad

Los micros se concentraron en distintos puntos de la avenida Belgrano, a lo largo del Parque a la Bandera, donde se desplegó un importante operativo de seguridad, que integraron unos 850 efectivos de fuerzas federales y provincial. El movimiento fue creciendo a partir de media tarde, con banderas libertarias, carteles y grupos coordinados por dirigentes locales y nacionales de La Libertad Avanza.

La postal de los colectivos llamó la atención por el contraste con una de las críticas más habituales del propio Milei hacia la “casta política”. En reiteradas ocasiones, el mandatario cuestionó a los partidos tradicionales por movilizar militantes y “llenar plazas con gente arriada”.

Sin embargo, el cierre de campaña en Rosario replicó una práctica que el espacio libertario solía denunciar: la organización de micros para trasladar simpatizantes desde distintas provincias, con logística centralizada por referentes partidarios.

El Parque España y sus alrededores fueron blindados desde las primeras horas de ayer, con presencia de fuerzas federales, la Policía de Santa Fe y agentes municipales. Todas las calles y avenidas de la zona estuvieron cortadas para facilitar el acceso de los asistentes y garantizar la seguridad del evento.

Contramarcha

Antes del acto central en el Parque España, un abanico de sindicatos y organizaciones sociales se manifestaron en repudio al paso del mandatario por la ciudad Rosario. Los distintos grupos estuvieron reunidos en la plaza de la Cooperación desde las 17.30.

Aunque los manifestantes tenían planeado marchar hasta las escalinatas del Parque España, el gran vallado policial alrededor de la manzana probablemente no se los permitió. Entre el personal de Casa Militar, Gendarmería, la Policía Federal y la Policía de Santa Fe, el gran operativo de seguridad por la visita del Presidente involucró a mas de 800 efectivos.

ATE, la Corriente Clasista y Combativa, el Movimiento Evita y el Partido Obrero fueron algunas de las organizaciones que se hicieron presentes en la "contramarcha" en repudio al Presidente, cuyo lema fue "Milei, persona no grata".

Secretario de Redacción: Marcos Jure
Prosecretario: Gonzalo Dal Bianco

Redacción, Publicidad y Administración: H. Yrigoyen 761, Río Cuarto, Córdoba

Telefax (0358) 4649300
Publicidad: 358-4851845 (Whatsapp)

Redacción: puntal@puntal.com.ar
Publicidad: publicidadpuntal@puntal.com.ar

www.puntal.com.ar
ISSN 1851-4898

Fundado el 9 de agosto de 1980. Puntal es una publicación periódica cuyo propietario es Editorial Fundamento S.A. Registro de la propiedad DNDA N° 5326663. Se imprime en el taller de Editorial Fundamento S.A., Juan Manuel Fangio 4690, Río Cuarto, Córdoba, Argentina. Domicilio legal: Hipólito Yrigoyen 761, Río Cuarto, Córdoba, Argentina. **Redacción y oficina comercial en Villa María:** Tucumán 1246. Tel. (0353) 5631361.

Kicillof cerró la campaña electoral de Fuerza Patria y caracterizó de “estafa de Tik-Tok” al Gobierno

Durante un acto en la ciudad bonaerense de San Martín, consideró que el JP Morgan “tomó” el Ministerio de Economía y que Caputo “timbea el país”

Agencia NA

El gobernador bonaerense, Axel Kicillof, calificó ayer al gobierno de Javier Milei como una “estafa de Tik-Tok”, dijo que el JP Morgan “tomó” el Ministerio de Economía y que el titular de Hacienda, Luis Caputo, “se está timbeando el país”.

Al encabezar el cierre de campaña de Fuerza Patria en la Universidad Nacional de San Martín (Unsam), Kicillof cuestionó la idea de que la administración libertaria sea una novedad en la política argentina.

“Lo nuevo, la motosierra, era una estafa en Tik-Tok. Al que lo votó porque eran la novedad, ahí los tienen: (Luis) Caputo, (Federico) Sturzenegger, (Patricia) Bullrich, (Guillermo) Francos, los mismos de siempre”, enfatizó.

En esa línea, el mandatario provincial consideró que el banco JP Morgan “tomó” el Ministerio de Economía a través de Caputo, y añadió que el gobierno de Milei “convirtió a la economía nacional en una mesa de dinero”.

“Con la nuestra, la tuya, la de todos: se están timbeando el país a la vista de todo el mundo. Ni liberal ni libertario ni austríaco: vinieron a fundir, endeudar y fugar la Argentina”, afirmó.

Y destacó que la elección del próximo domingo es “crucial” para el gobierno libertario en términos del apoyo político y financiero que requiere por parte de los Estados Unidos.

“El 7 de septiembre le dimos la voz de aura a la militancia de todo el país. Para que salga a la calle, para que banque y para que el 26 de octubre le digamos a Milei en la provincia de Buenos Aires el ‘no’ más grande del mundo. En la provincia no pasa la motosierra”, cerró Kicillof.

Página 12

El gobernador y los candidatos en el palco.

Llamado de Massa

En tanto, al finalizar el encuentro en ese municipio de la Primera Sección Electoral, el referente del Frente Renovador, Sergio Massa, llamó a “trabajar” para “convencer” hasta al último votante.

“Hay que trabajar hasta el domingo y convencer hasta el último”, soltó Massa en una breve declaración a C5N, y aprovechó así para firmar la paz con su adversario interno, el candidato a diputado nacional del espacio Juan Grabois.

Grabois le había hecho un rato antes un reconocimiento desde el escenario, en ocasión de tomar la palabra durante el acto.

“Quiero hacer una mención especial al compañero Sergio Tomás, con el que cada tanto me peleo un poquito. Me ayudó mucho en la campaña”, reconoció Grabois, antes de fundirse en un abrazo con el exintendente de Tigre.

El gobernador estuvo acompañado por Massa y los candidatos a diputados de Fuerza Patria, Jorge Taiana, Grabois y Jimena López, entre otros referentes políticos, sociales y sindicales.

La pelea entre el exintendente de Tigre y el dirigente social venía desde la disputa electoral que ambos tuvieron en 2023, cuando Grabois le plantó una interna al tigrense en las primarias presidenciales de ese año.

Esa pulseada electoral se resolvió holgadamente en favor de Sergio Massa, pero el referente de Utep no dejó el tema en una pelea de coyuntura electoral y continuó con el encono contra el exministro de Economía.

Rechazaron un pedido para sobreseer a Cristina Kirchner en la causa de los cuadernos

El Tribunal Oral Federal 7 resolvió que la exjefa de Estado deberá ir a juicio en noviembre próximo

Agencia NA

El Tribunal Oral Federal 7 rechazó ayer el recurso de acción y sobreseimiento presentado por la defensa de la expresidenta Cristina Kirchner en la causa de los cuadernos y confirmó así que la exmandataria deberá afrontar el juicio oral que empezará el 6 de noviembre.

La exmandataria había planteado que, al haber obtenido la absolución en los casos Hotesur y Los Sauces y la firma del memorandun con Irán, el tribunal de este expediendo debería haber obrado en el mismo sentido, pero los jueces del Tribunal Oral Federal N° 7 rechazaron esa pretensión.

Los jueces Enrique Méndez Signori, Germán Castelli y Fernando Canero rechazaron ese pedido de sobreseimiento por “cosa juzgada” y sostuvieron que los hechos imputados en ambas causas son diferentes, por lo que la causa debe resolverse en el juicio oral que comenzará el 6 de noviembre.

La exmandataria cumple actualmente una condena de prisión domiciliaria por 6 años e inhabilitación perpetua para ejercer cargos públicos por administración fraudulenta en la causa Vialidad.

Un gobierno que “fracasó”

En otro orden, y en clave electoral, Cristina Kirchner aseguró que el gobierno del presidente Javier Milei “fracasó”. Lo hizo mediante la publicación de un audio que difundió en sus redes sociales.

Poner un límite

“Este próximo domingo 26 de octubre tenemos una cita decisiva y también una gran oportunidad democrática, porque no elegimos solamente diputados y senadores”, introdujo la exmandataria, que siguió: “El voto de cada uno de ustedes puede ponerle un límite al desgobierno de Milei para terminar con el ajuste permanente sobre los sectores más vulnerables de nuestra sociedad, con la entrega de la soberanía nacional y con el castigo a las personas que viven de su trabajo o a los que trabajaron toda su vida”.

La dos veces presidenta afirmó que “la gente no llega a fin de mes, tiene que endeudarse para pagar la luz, comprar comida, remedios”.

“Mientras los ganadores del modelo fugan las enormes ganancias que obtuvieron con la timba financiera. Si alguno todavía tiene dudas sobre el fracaso, basta escuchar las palabras del principal sostén de Milei y en la práctica, su jefe de campaña, el presidente norteamericano Donald Trump, que hace poquitos días lo dijo muy clarito: ‘Los argentinos no tienen dinero. Están luchando fuerte para sobrevivir’. Es que la realidad es tan fuerte que se escucha y se ve desde Estados Unidos”, continuó la exvicepresidenta.

En esa línea, prosiguió: “Milei se cansó de repetir en público que era el mejor gobierno de la historia con el plan económico más exitoso, pero terminó rogando un salvataje en Estados Unidos. Salvataje que de solución no tiene nada y de humillación todo”.

EL PAÍS

TENSIÓN CAMBIARIA. AL PARECER, CON OTRA INTERVENCIÓN DE EE.UU.

El dólar oficial retrocedió por segunda rueda consecutiva

El mayorista cotizó a 1.479 pesos, con una baja de $ 10. En el Banco Nación, cerró a $ 1.505. Los financieros operaron con menos presión. La Bolsa porteña subió 1,82 por ciento

Agencia NA

La presión sobre el dólar se tomó un respiro ayer, en la penúltima rueda antes de las elecciones legislativas del domingo 26, ante una presunta intervención del Tesoro de Estados Unidos en el mercado cambiario, luego de que el miércoles Scott Bessent vendiera dólares en el mercado por una suma cercana a los US$ 500 millones.

El mayorista cerró a $1.479, es decir, $10 por debajo del cierre del miércoles y a $13 del techo de la banda de flotación, que ayer se ubicó en $1.492,05. El volumen operado en el segmento de contado fue de más de US$ 677 millones.

Fuentes del mercado indicaron a Ámbito que, a la vista del desarrollo de la rueda, se observaron presuntas ventas por parte del Tesoro estadounidense para contener el precio de la divisa.

Así, el dólar minorista acompañó el movimiento y retrocedió a $1,464,36 para la compra y $1.518,07 para la venta en el promedio de entidades financieras elaborado por el Banco Central (BCRA). En el Banco Nación (BNA) lo hizo a $1.455 para la compra y $1.505 para la venta.

En el mercado informal, el dólar blue cerró a $1.505 para la compra y $1.525 para la venta, de acuerdo con los operadores de la city porteña.

Los dólares financieros también cotizaron menos presionados. En las ruedas previas habían protagonizado un fuerte rally que llevó al contado con liquidación a superar los $1.600. Ahora, cedió 3,3% a $1.558,88 y el MEP lo hizo 3,3% a $1.539,84.

El director ejecutivo de Proficio, Rafael Di Giorno, aseguró que el pasado miércoles, una vez que el dólar contado con liquidación pasó los $1.600, hubo algunos operadores que comenzaron a "pasarse a pesos", algo que trajo calma a la cotización.

A su vez, destacó la suba de algunos indicadores, como el índice de confianza del consumidor, del 6,3% mensual en octubre, y la mejora en la intención de voto para el oficialismo, como otros de los factores que aplacaron las ansias de los inversores.

Los contratos de dólar futuro cerraron con bajas generalizadas. El mercado "pricea" que el tipo de cambio mayorista a finales de octubre será de $1.479, y que en diciembre llegará hasta los $1.570. En total, se negociaron unos US$ 1.210 millones.

El mercado cambiario argentino funciona bajo presión desde hace largas semanas. El mercado se cubre ante la expectativa de una eventual devaluación poselectoral, que el Gobierno desmiente de forma insistente.

Por ello, la fuerte dolarización de carteras no fue contenida ni con los anuncios de salvataje del gobierno de Donald Trump ni con la intervención directa del Tesoro de Estados Unidos. Como resultado, el dólar mayorista volvió a testear el techo de la banda durante los últimos días.

Para contener la escalada y evitar que el BCRA drene reservas en mayor cuantía (el martes vendió US$ 45,5 millones), el "tío Scott" (como denominan en la city al secretario del Tesoro estadounidense Bessent) aceleró su intervención.

Mientras, el índice Merval de la Bolsa porteña cerró en alza, al tiempo que los ADR subieron hasta 13% y el riesgo país se mantuvo por encima de los mil puntos, en un mercado marcado por la presión cambiaria y la volatilidad a medida que se aproximan las elecciones.

El S&P Merval cerró con una suba de 1,82% hasta 2.055.520,20 puntos.

En el panel líder se destacaron las subas. Las acciones que más subieron fueron las de Grupo Supervielle (9,21%), Metrogas (4,91%) y Edenor (3,10%).

Rava analizó que ayer "se produjo un fuerte rebote del índice Merval, lo que podría marcar el inicio de un "mini rally electoral" a falta de dos ruedas para los comicios".

"El índice de referencia del mercado argentino cerró en US$ 1.330, lo que representa una suba de 6% respecto al cierre anterior. Se destacaron los movimientos en el sector bancario, con una suba de 14% en Grupo Supervielle, aunque el sector energético reflejó el aumento en el precio del petróleo y avanzó un 8% promedio", agregó.

En Nueva York, los ADR de empresas argentinas registraron resultados positivos. Los máximos descensos fueron de Grupo Supervielle (13,08%), YPF (8,69%) y Edenor (8,59%).

En los títulos públicos, el AL30 cayó 3,27% y el AL35 perdió 0,92%.

Caputo se siente “más que cómodo con el dólar a 1.500 pesos”

Pese a la incertidumbre electoral, el ministro de Economía aseguró que “no va a cambiar nada”

Agencia NA

El ministro de Economía, Luis Caputo, afirmó ayer estar “más que cómodo con el dólar a 1.500 pesos”, agregó que esa cotización “es alta” y confirmó que el Tesoro de los Estados Unidos vendió cerca de US$ 400 millones en la rueda del miércoles para abastecer la demanda.

El jefe del Palacio de Hacienda exhortó a la ciudadanía argentina a que el domingo vote por La Libertad Avanza porque señaló que “el mundo está mirando” si los argentinos eligen “el camino correcto”.

El ministro consideró “lógico” el nerviosismo de la gente ante el turno electoral porque “cada vez que se prende la televisión hay alguien que le está metiendo miedo con cambios”.

“Yo, que soy el ministro, digo que no va a cambiar nada. Pero es una pelea desigual”, afirmó Caputo en una entrevista con La Nación+.

De acuerdo con las bandas

Caputo enfatizó: “Estamos en un esquema de bandas perfectamente calibradas, con un Banco Central capitalizado y soporte financiero de Estados Unidos como no tuvo ningún país en el mundo. Estamos ante una oportunidad histórica”.

“El que no va a votar al kirchernismo vaya a votar ya que es importantísimo que ese voto vaya a LLA porque los argentinos debemos mostrarle al mundo que elegimos el camino correcto”, insistió.

En ese sentido, aclaró que dado que el oficialismo no tendrá mayoría en el Congreso será inevitable que exista una negociación con los gobernadores.

El jefe del Palacio de Hacienda insistió: “El resultado electoral es importante porque para hacer inversiones los empresarios están mirando estas elecciones de medio término para ver qué rumbo eligen los argentinos”.

Para los que no llegan a fin de mes

Caputo remarcó: “Estamos trabajando para la gente que no llega a fin de mes” y negó una devaluación porque eso significa una rebaja de los salarios.

Asimismo, rechazó las opiniones acerca de que el tipo de cambio está atrasado: “Tenemos récord de exportaciones, lo cual no sería posible con tipo de cambio bajísimo. Eso no podría pasar”.

Acerca del precio del dólar a $ 1.500, lo consideró “alto” y “holgadamente arriba” de lo que sería el supuesto valor de equilibrio.

“Ven que el modelo es certero”

Sobre el auxilio de Estados Unidos añadió: “El Tesoro ve que el modelo es certero y dice ‘Argentina no tiene un problema de solvencia, tiene un problema de financiamiento puntual porque no tiene acceso a los mercados’”.

“La moneda refleja el desempeño de la economía, si está ordenada o no. No es casual que hayamos heredado del gobierno de Alberto Fernández un tipo de cambio real alto, propio de una economía en crisis. En general, las economías que funcionan bien tienen monedas más fuertes”, sostuvo.

“Si comparamos con la salida del cepo durante el gobierno de Macri –cuando el tipo de cambio real si lo traemos es de $1.280–, en ese momento había un déficit fiscal de seis puntos del PBI y un déficit de cuenta corriente de tres puntos. Hoy tenemos superávit fiscal y un déficit de cuenta corriente de apenas un punto y medio, que además no financia gasto público sino inversión privada. Es decir, estamos en una situación mucho mejor que entonces", afirmó.

“Por eso, podríamos darnos el lujo de tener un tipo de cambio más bajo que aquel de $1.280. Con un valor actual de 1.500, estamos holgadamente por encima. De ahí que las exportaciones sean récord. Está lejos de ser bajo”, apuntó.

De todos modos, señaló: “Creo que mientras el dólar esté dentro de la banda, que el mercado elija el precio que quiera. Si va a uno de los extremos de la banda, actuamos”, afirmó.

El freno de la economía también se siente con fuerza en la venta de artículos de primera necesidad.

Archivo

En agosto pasado, las ventas en los supermercados sufrieron la quinta caída mensual consecutiva

Agencia NA

El consumo no dio señales de recuperación en agosto. Las ventas en los supermercados sufrieron su quinta caída mensual consecutiva y tocaron un nuevo mínimo de 2025.

Según informó el Indec ayer, la facturación, a precios constantes, se contrajo 0,2% respecto de julio. De este modo, el dato de la serie desestacionalizada fue el más bajo desde diciembre del año pasado.

En términos interanuales, las ventas subieron 0,3%, aunque se trató de la menor variación positiva de 2025. Los principales incrementos con relación a un año atrás, se verificaron en el consumo de ropa, carnes y panadería.

En el otro extremo, en términos reales cedió fuerte el consumo de productos electrónicos, frutas y verduras, y artículos de limpieza.

En cuanto a la forma de pago, solo se observó un aumento en "otros medios de pago", que incluye por ejemplo los pagos con transferencia o QR; estos representaron el 13,3% del total y casi igualaron el peso del uso del efectivo, que fue el que más cayó. Las compras con tarjetas también se ubicaron detrás de las de agosto de 2024.

Por otra parte, las ventas en autoservicios mayoristas treparon 1% mensual y cortaron una racha de cuatro caídas seguidas. Sin embargo, el nivel sigue estando cerca de mínimos históricos.

De manera anual, las ventas en estos establecimientos arrojaron un hundimiento de 8,4%. Los consumos que más cayeron aquí fueron los de electrónicos, frutas y verduras, y lácteos.

Mientras, en shoppings el consumo sufrió una merma interanual del 1,9%. Allí resaltaron las bajas reales en electrónicos e indumentaria.

EL PAÍS

RECAMBIO. EL MINISTRO DE ECONOMÍA GANA ESPACIO EN EL GABINETE

Quirno, un hombre de Caputo, será el nuevo canciller en lugar de Werthein

El actual secretario de Finanzas asumirá el lunes. Primera designación de Milei antes de los comicios legislativos

Agencia NA

El actual secretario de Finanzas, Pablo Quirno, será el nuevo ministro de Relaciones Exteriores en reemplazo de Gerardo Werthein, que le presentó su renuncia al presidente Javier Milei.

A partir del lunes, el funcionario estará al frente de la representación de la Argentina en el mundo; su desembarco en el Palacio San Martín será luego de las elecciones legislativas de medio término.

Se trata de un hombre del riñón del ministro de Economía, Luis "Toto" Caputo, alineado con el asesor presidencial, Santiago Caputo, quien también podría desembarcar formalmente en el gabinete a partir del próximo lunes 27 de octubre.

La Oficina del Presidente, a través de su cuenta de X, confirmó el enroque en el equipo de trabajo que rodea al mandatario pese a que Milei aseguró en las últimas horas que tomaría las definiciones el próximo domingo 26.

"La Oficina del Presidente informa que el canciller Gerardo Werthein ha presentado su renuncia a partir del lunes 27 de octubre", sostuvieron.

"El presidente Javier Milei le agradece al Sr. Werthein por los servicios prestados y por haber sido una parte instrumental, junto al Ministerio de Economía y a la Embajada argentina en Washington, del mayor acuerdo bilateral de la historia de nuestro país con los Estados Unidos", remarcó.

En la misma línea, en un breve comunicado informó: "En su reemplazo, el nuevo canciller será Pablo Quirno, actual secretario de Finanzas y miembro clave del equipo económico que logró evitar la mayor crisis de la historia del país, y pieza fundamental de la construcción del milagro argentino".

"De esta forma, el presidente Javier Milei profundizará el vínculo entre la Cancillería y el Ministerio de Economía, y la visión pro-mercado de la gestión de cara a la segunda etapa de su gobierno", remarcaron desde el Poder Ejecutivo y sumaron: "El licenciado Quirno pondrá foco en abrir la Argentina al mundo, trabajando en los acuerdos comerciales necesarios para dinamizar la economía y construir más y mejores vínculos entre los mercados internacionales y los productores argentinos".

Asimismo, subrayaron: "Además, el nuevo canciller continuará construyendo las alianzas internacionales con el objetivo de consolidar la reinserción de la República Argentina en Occidente, y seguirá impulsando la batalla cultural que lidera el presidente Milei, tanto en el país como a nivel global, en defensa de los valores occidentales y de las ideas de la libertad".

Como Caputo, Quirno hizo buena parte de su carrera en JP Morgan. Archivo

Felicitaciones de Caputo

El ministro Caputo también felicitó a Quirno y destacó su "plena confianza" en las nuevas responsabilidades que le esperan.

"Felicitaciones @pabloquirno, enorme profesional y persona!! Extraordinario trabajo en la Secretaría de Finanzas!! Confianza plena en que harás un excelente trabajo en esta nueva etapa también!!", dijo Caputo.

ACTA DEL CONCEJO DIRECTIVO DE NUEVA MUTUAL DEL PARANÁ

En la ciudad de Rafaela, provincia de Santa Fe, a los veinte (20) días del mes de octubre de dos mil veinticinco, siendo las 15:30 horas, se reúne la totalidad de los miembros del Concejo Directivo; además se encuentran presentes todos los miembros de la Junta Fiscalizadora. Contando con el quórum necesario para sesionar, se da por iniciada la sesión, para el tratamiento del siguiente Orden del Día:----------

1- Lectura y consideración del acta anterior.----------
2- Llamado a Asamblea General Ordinaria.----------

1- Lectura y consideración del acta anterior: Luego de concluida la misma y sin objeciones se aprueba por unanimidad, pasando al siguiente punto del orden del día.----------
2- Llamado a Asamblea General Ordinaria: Se establece el llamado a Asamblea General Ordinaria conforme a lo prescripto en los artículos pertinentes de los Estatutos Sociales, convocase a los señores socios de NUEVA MUTUAL DEL PARANÁ - Matricula Nacional N° 1317 del 30/04/1997 a Asamblea General Ordinaria, a realizarse el día 28 de NOVIEMBRE de 2025, a las 20 horas, en El Centro de Viajantes, sito en calle Bolívar 1345 de la ciudad de Rafaela para tratar el siguiente ORDEN DEL DIA: ----------

1- Lectura y consideración acta anterior.
2- Lectura y consideración de la Memoria correspondiente al ejercicio cerrado el 31/07/2025, presentado por el Consejo Directivo; lectura y consideración del informe presentado por el Órgano de Fiscalización y lectura y consideración del Balance General, cuenta de Recursos y Gastos correspondiente al ejercicio antes mencionado.
3- Autorización al Consejo Directivo para comprar y vender inmuebles durante el presente ejercicio y/o hasta la próxima Asamblea ordinaria que se realice. Aprobación de operaciones realizadas.
4- Tratamiento y consideración actualización cuota societaria.
5- Designación de 2 socios para suscribir el acta conjuntamente con el presidente y secretario.

Daniel Bertolaccini — Presidente
Gustavo Aprile — Secretario

La documentación a considerar se encuentra a disposición de los asociados en la sede de la mutual. La Asamblea podrá sesionar válidamente 30 minutos después de la hora fijada en la convocatoria de los socios presentes, cuyo número no sea inferior que el de los miembros titulares del Órgano Directivo y de la Junta Fiscalizadora. De no conseguirse dicho quórum, la entidad deberá convocar una nueva asamblea en el término de cinco días hábiles, cumplimentando nuevamente lo establecido en el art. 18 de la Ley 20321 (Resolución INAM N° 294/88).----------

Sin más temas para tratar, siendo las 17.00 horas del día de inicio de la presente se da por finalizada la sesión, paso siguiente se procede a firmar de conformidad por lo actuado y lo labrado la presidente y secretario.----------

Con una larga experiencia en el sector financiero internacional

Funcionario de estrecho vínculo con el ministro de Economía, Luis Caputo, Pablo Quirno desembarcó en el gobierno nacional en 2023, y fue parte de la administración de Cambiemos y exmiembro del directorio del Banco Central en un breve lapso de la administración de Mauricio Macri.

Quirno es licenciado en Ciencias Económicas por The Wharton School de la Universidad de Pensilvania y tiene una larga experiencia en el sector financiero internacional, habiéndose desempeñado en el sector privado como asesor financiero y como director para Latinoamérica de JP Morgan en Nueva York. También fue miembro del Comité de Gerenciamiento Regional de JP Morgan.

En el sector privado, Quirno asesoró gobiernos y compañías en Estados Unidos, Latinoamérica, Europa y Asia en fusiones y adquisiciones, restructuraciones corporativas, privatizaciones y private equity.

En la función pública ingresó el 29 de febrero de 2016, cuando fue designado como "coordinador general de la Secretaría de Finanzas del Ministerio de Hacienda y Finanzas Públicas" por el entonces ministro de Hacienda Alfonso Prat Gay.

La mano derecha

Casi un año más tarde, en enero de 2017, pasó a ser la mano derecha de Luis Caputo, convirtiéndose en su jefe de Gabinete en el Ministerio de Finanzas, desde donde colaboró con las negociaciones para concretar el préstamo del Fondo Monetario Internacional (FMI). También impulsó la iniciativa de participación público - privada.

En julio de 2018, ingresó al directorio del Banco Central, a pedido de Caputo, que había asumido la presidencia del organismo. A tres meses de su nombramiento, dejó el cargo en el BCRA.

LEGISLATIVAS. FALTAN 2 DÍAS

Schiaretti: “El Presidente tiene que ser humilde y cambiar el plan económico”

El primer candidato a diputado nacional cerró anoche su campaña en el marco de un multitudinario acto en la Plaza de la Música. El gobernador Llaryora sostuvo que están “palo a palo”, pero agregó que “se puede ganar”

Marcelo Irastorza. Redacción Puntal

Schiaretti cerró la campaña con un multitudinario acto.

“El Presidente tiene que ser humilde y cambiar el plan económico”, lanzó anoche el primer candidato a diputado nacional de Provincias Unidas, Juan Schiaretti, en el marco de un masivo cierre de campaña.

Por su parte, el gobernador Martín Llaryora sostuvo que están “palo a palo” con La Libertad Avanza, pero agregó que “se puede ganar”.

El multitudinario acto de cierre se llevó a cabo en la Plaza de la Música con la presencia del resto de los candidatos de la lista.

En la oportunidad, se pidió a los cordobeses que vayan a votar este domingo 26.

“Este plan económico ya fracasó y el presidente (Javier) Milei debe tener la humildad de reconocerlo, cambiando el rumbo de su gestión”, reclamó Schiaretti.

Y añadió: “Con el voto, la sociedad debe generar este cambio y para eso hay que ir a votar”.

“No se dejen engañar. Los que frenamos al kirchnerismo fuimos nosotros, no Milei ni La Libertad Avanza. Desde Córdoba le pusimos un freno al kirchnerismo que no volverá nunca más al poder”, manifestó.

En el cierre, también estuvieron presentes la senadora Alejandra Vigo, la vicegobernadora Myrian Prunotto y el intendente de Córdoba, Daniel Passerini, entre otros asistentes.

A la hora de hacer uso de la palabra, Llaryora expresó: “Decían que no íbamos a ganar las elecciones provinciales. Que perderíamos los comicios en la Capital. Ganamos en ambos casos. Ahora estamos ante la posibilidad de un triunfo histórico. Estamos palo a palo en una elección muy difícil, pero hay que hacer el último esfuerzo para ganar el domingo”, pidió a la militancia.

“No se dejen engañar. Los que frenamos al kirchnerismo fuimos nosotros, no Milei ni La Libertad Avanza”.

El masivo acto congregó a intendentes, legisladores, funcionarios, dirigentes y militantes de Provincias Unidas.

La Asociación Gremial de Empleados de Comercio

Filial de FAECYS, Personería Gremial 766

CONVOCATORIA A ASAMBLEA GENERAL ORDINARIA

El Consejo Directivo de la Asociación Gremial de Empleados de Comercio, filial Rio Cuarto, en reunión de fecha 20 de Octubre de 2025, por unanimidad ha resuelto:

Convocar a Asamblea General Ordinaria, que tendrá lugar el día 29 de Diciembre de 2025, a las 20 hs. en Salón Auditorio de su sede, sito en calle General Paz 1070, de la Ciudad de Rio Cuarto, a efectos de considerar el siguiente **ORDEN DEL DIA:**

1- informe del acta anterior.
2- Designación de dos asambleístas que oficiaran de secretarios y que por delegación suscribirán el acta conjuntamente con el Presidente y el Secretario de Actas
3- Informe de la Comisión Revisora de Cuentas.
4- Consideración de la Memoria y Balance por el ejercicio comprendido entre el 1 de Septiembre de 2024 y el 31 de Agosto de 2025.
5- Informe sobre nuestra Obra Social.
6- Publicar la presente convocatoria en un diario local y comunicarlo al Ministerio de Trabajo de Seguridad Social de la Nación a sus efectos.

María Laura López
Secretario de Actas

José Luis Oberto
Secretario General

ELECCIONES LEGISLATIVAS. ENTREVISTA

Llamosas: “Este rumbo de Milei no puede continuar, tiene que cambiar”

El exintendente y candidato a diputado indicó que “mucha gente la está pasando muy mal” y que Provincias Unidas es la forma de enviarle un mensaje al Presidente. Dijo que cualquier otra opción es funcional a LLA

Marcos Jure. Redacción Puntal

Llamosas volvió a apelar al argumento del voto útil para pedirle a la gente que acompañe a Provincias Unidas.

Juan Manuel Llamosas, exintendente de Río Cuarto y actual candidato a diputado por la lista de Provincias Unidas, señaló que el modelo de Javier Milei no puede continuar, que debe cambiar desde el lunes porque hay amplios sectores de la sociedad que la están pasando mal.

Llamosas indicó que el voto útil para darle un mensaje al Presidente está representado:

- En el tramo final de la campaña, más allá del discurso crítico que ya tenían, introdujeron la idea del voto útil. Ustedes dicen que son el vehículo ideal para darle un mensaje de rechazo al presidente Milei. ¿Por qué recurren al argumento del voto útil?

- Porque es canalizar lo que hoy venimos percibiendo de muchos sectores que hemos recorrido: instituciones, vecinos. Notamos esa frustración, ese descontento con el estado de situación, mucha gente que había pensado que Milei podía ser el que mejorara o cambiara el fracaso de la anterior gestión nacional y hoy se encuentra con que el comerciante no vende, que el emprendedor no arranca, que los empleados no llegan a fin de mes, que los estudiantes tienen las universidades desfinanciadas. Todo eso hace que haya una frustración y una desesperanza. Lo que venimos planteando es que el vehículo para poder cambiar la realidad es votar a quien ha demostrado que tiene la experiencia, la capacidad de gestión, la búsqueda de consensos, esa mirada federal, esa mirada de generar oportunidades para los trabajadores, esa mirada productivista, eso de entender que la obra pública genera desarrollo y progreso. Y quienes estamos capacitados y tenemos chances reales en esto que es realmente nuevo, que es Provincias Unidas, somos quienes integramos la lista que encabeza Juan Schiaretti. Nosotros podemos vehiculizar ese descontento y ese rechazo a través de una expresión política que va a tener la posibilidad de traducirse en una opción real, nacional, en esta elección. Por eso entendemos que cualquier otra opción termina siendo funcional al gobierno nacional. Entonces, entendemos que estos últimos días, cuando se definen muchos vecinos con sus votos, son fundamentales para que puedan respaldarnos para cambiar esta realidad de hoy, que es triste, duele.

- ¿Cree que las consecuencias del modelo Milei se pueden expresar en esta elección a través de una especie de voto bronca?

- Considero que en Córdoba se va a expresar un apoyo propositivo a nuestra fuerza pero también decepción y frustración porque mucha gente que había acompañado a Milei hoy la está pasando muy mal. Entonces, es un cúmulo de cosas. Indudablemente, mucha gente lo acompañó en 2023 y hoy se ha dado cuenta que la está pasando mal y que vamos camino a un nuevo fracaso. Necesita rectificar esa decisión y tiene la oportunidad de expresarlo a través de elegir nuestro modelo amplio y de futuro. Lo que venimos planteando en Río Cuarto es que tenemos mucho por hacer en Río Cuarto y en el sur y los que estuvimos siempre y vamos a seguir estando somos quienes integramos nuestro gobierno provincial, que genera expectativas, que hace obras y contrasta claramente con el modelo del gobierno nacional respecto a la educación, la obra pública, los programas de empleo. Entonces, cuando además de plantear el futuro demostrás lo que has hecho con este modelo, de destinar el superávit a infraestructura, a mejoras, creo que eso se ve reflejado en esta etapa que se está viviendo y por eso tenemos mucha expectativa de que nos acompañen.

> **“Tenemos mucha expectativa de que la gente nos acompañe”, declaró Llamosas.**

- Una de las críticas que recibe el peronismo cordobés y que plantea siempre Natalia De la Sota es que la postura crítica llegó tarde, después de votarle la Ley Bases que le permitió a Milei hacer lo que está haciendo. Ese argumento prende en una parte del electorado.

- Si de algo estamos cansados en este país es vivir de grietas. Viene un gobierno distinto, entonces cambia todo y todo lo que estaba antes no sirve y el que viene quiere cambiar todo: miremos a nuestros países vecinos, que han resuelto problemas que nosotros seguimos teniendo desde hace muchos años. La pobreza, la inflación, que no la tienen Brasil, ni Chile ni Uruguay. Y es porque vivimos de grietas, siempre enfrentados en esos discursos de que no podemos acompañar nada porque por más que esté bien somos exitistas. Somos un país que vive en esa grieta. Todo esto explica por qué no hay políticas de Estado en el país, a largo plazo. Creo que si la sociedad, como pasó en 2023, eligió una opción es natural acompañar las herramientas de lo que se votó, con las salvedades que consideramos que atentaban contra nuestros principios y que por eso las rechazamos. Eso es tener racionalidad, seriedad y poder construir un país sensato, racional, un país en el que nos poganmos de acuerdo aunque no pensemos lo mismo. Ese es el modelo de Córdoba, de Provincias Unidas, que vamos a acompañar las cosas que están bien. Y a esto lo practicamos en todos los niveles: en Córdoba, lo hemos practicado en Río Cuarto. El país también podría empezar a practicarlo sin entrar en una grieta de los dos costados. Pasamos de un Estado que tiene que participar en todo y subsidia todo y termina generando un Estado elefantiásico, y por otro lado pasamos a un Estado totalmente ausente que deja todo librado al mercado. Hay que empezar a buscar los puntos de equilibrio y empezar a ver que para que tengamos un país en serio busquemos a las personas que están capacitadas y ese modelo es la construcción de poder a la que apuesta Provincias Unidas.

- Schiaretti y Llaryora vienen diciendo que el modelo Milei ya fracasó, que salga como salga la elección hay un fracaso sistémico. ¿Cree que desde el lunes debe cambiar el gobierno en la forma de hacer política y también en el modelo económico?

- Tiene que cambiar. Indudablemente lo que estamos planteando, que plantea el Gringo y nuestro gobernador, es que tiene que cambiar el rumbo. Precisamente la oportunidad de cambiar es el derecho que tenemos como vecinos para ejercerlo, poniendo representantes en el Congreso que puedan tener la fuerza suficiente para pedir que se cambie el rumbo de este gobierno nacoinal, que entiende que el superávit es un fin en sí mismo y que lo hace a los hachazos y quedan sectores afuera, como los jubilados, los dispacitados, la educación, las universidades y eso nos está llevando hoy a esta situación de frustración y de fracaso económico. Lo que estamos planteando es que en estos dos años que quedan hay que corregir aquellas cosas que evidentemente están mal. Es lo que entendemos que se tiene que corregir después del 26 y después de que la soceidad exprese que este rumbo no puede continuar porque no está favoreciendo a la mayoría de los sectores de nuestro país.

Edgar Bruno dijo que llevará al Congreso el legado de De la Sota.

“Yo voy a ir muy fuerte con la ley de transparencia política, que tiene que ver con que Ficha Limpia de una vez por todas salga, que tiene que ver con declaraciones juradas a valores reales y no a valores fiscales que engañan a la gente, que tiene que ver con el psicofísico, que a cualquier privado se lo exigen pero para lo público nunca”, aseguró Bruno.

Bruno: “Como buen delasotista, seré un diputado antigrieta”

El primer candidato de PAIS dijo a Puntal que buscará terminar con “este Boca-River” que vive el país

Marcelo Irastorza. Redacción Puntal

“Como buen delasotista, seré un diputado antigrieta”, dijo a **Puntal** el primer candidato de PAIS, Edgar Bruno, quien agregó que buscará terminar con “este Boca-River” que vive el país.

-¿Por qué quiere ser diputado nacional?

-Estoy representando el sur. Debo ser la única cabeza de lista que tiene que ver con el interior del interior profundo. Y esto se debe a mi gestión en Canals en los últimos años. En Río Cuarto tuve más de veinticinco años viviendo también. Es decir que conozco mucho el sur y principalmente creo que la apuesta de PAIS tiene que ver con que tenemos una lista que no está armada bajo ninguna estructura grande. Y esos diputados nacionales después responden a las estructuras y no responden al pueblo. Somos la única garantía de no tener referentes arriba. No nos digita nadie y te vamos a estar defendiendo a vos.

-¿Cuáles son sus propuestas?

-Queremos ir muy fuerte contra la casta política. (Javier) Milei ya habló sobre combatirla pero no ha hecho nada y la casta tiene más privilegios que nunca. Yo voy a ir muy firme con el tema de la ley de transparencia política, que tiene que ver con que Ficha Limpia de una vez por todas salga, que tiene que ver con declaraciones juradas a valores reales y no a valores fiscales que engañan a la gente, que tiene que ver con el psicofísico, que a cualquier privado se lo exigen para ingresar a trabajar pero para un cargo público nunca, la rinoscopía sorpresa, como digo yo, obligatoria por una cuestión que ningún funcionario convencido puede consumir drogas. Quiero reformar la ley de seguridad interior para que de una vez por todas el Ejército, fuerza ociosa, que por la geolocalización que el país tiene, trabaje en la prevención junto a las fuerzas federales y que nos cuiden las fronteras, porque si disminuimos la cantidad de drogas que ingresa al país, la inseguridad puede bajar en porcentajes enormes, más del 80% de los hechos delictivos. También quiero que los jubilados tengan voz dentro del Congreso y que la ley de adopción, obsoleta desde 1997, sea reformada. Y sacarle la presión impositiva a las industrias y pymes.

Edgar Bruno es intendente de Canals y encabeza la lista de diputados nacionales de PAIS.

-Un mensaje final dirigido al electorado.

-Soy más delasotista que peronista. Y voy a ser como él: darle solución a los problemas de la gente sin vueltas.

“No queremos este modelo económico que va en detrimento de la calidad de vida de los jubilados, trabajadores, universidades, sectores y organismos de la ciencia y la tecnología. De la educación y la salud, las pymes, los pequeños y medianos agricultores y un sinnúmero de sectores”, manifestó Ruiz.

2

Faltan 2 días para las elecciones legislativas del domingo 26, en las cuales Córdoba renovará 9 bancas.

Soldano se excusó

La segunda candidata a diputada nacional de la Libertad Avanza, Laura Soldano, se excusó de participar de la ronda de entrevistas a los postulantes locales y regionales tras la invitación que le hizo **Puntal**.

Marcelo Ruiz se comprometió a defender Río Cuarto y la región.

“Vamos a ponerle un límite a la crueldad de Milei”, señaló Ruiz

El postulante en segundo término de Defendamos Córdoba afirmó a Puntal que bregará por el sur

Marcelo Irastorza. Redacción Puntal

“Vamos a ponerle un límite a la crueldad de (Javier) Milei”, señaló a **Puntal** Marcelo Ruiz, postulante en segundo término a diputado de Defendamos Córdoba.

También sostuvo que, en caso de ser electo, defenderá los intereses de todo el sur provincial.

-¿Le gustaría ser diputado?

-Sí, por supuesto, para representar y defender los intereses de Río Cuarto y la región, como así también de Córdoba y Argentina. Defendamos Córdoba es una opción real en nuestra provincia para ponerle un freno a las políticas de la crueldad del gobierno de Javier Milei que generan desigualdad y sufrimiento en la ciudadanía. Exhibiendo una vez más el ejercicio de la irresponsabilidad y de la desigualdad, el Gobierno promulgó las leyes de financiamiento universitario y de emergencia de la salud pediátrica que ya se habían votado y que el Congreso las volvió a confirmar pero al mismo tiempo mediante dos decretos se suspendió la aplicación de estas leyes. De este modo, Milei arremete contra la salud, el desarrollo infantil y la educación.

-¿Qué opina de este modelo?

-No queremos este modelo económico que va en detrimento de la calidad de vida de los jubilados, trabajadores, universidades, sectores y organismos de la ciencia y la tecnología. En general, de la educación y la salud, las pymes, los pequeños y medianos agricultores y un sinnúmero de sectores muy sensibles del país. Desde diversas instituciones y organizaciones, venimos ejerciendo un planteo crítico al gobierno de Milei desde el minuto uno, porque advertimos que sus acciones, desde aquel momento, venían a profundizar las desigualdades sociales, a generar más empobrecimiento en el pueblo a través del pasaje de la renta del conjunto de la población a favor de una minoría económica que a su vez está altamente extranjerizada. La desigualdad se encuentra en las antípodas de la justicia social y la justicia social es para nosotros la idea fuerza que atraviesa el conjunto de la población.

Marcelo Ruiz fue rector de la UNRC y ahora integra la lista de diputados de Natalia de la Sota.

-¿Qué propuestas tiene?

-Proponemos la devolución del IVA para los jubilados, los trabajadores, los estudiantes y las personas con discapacidad con bajos ingresos. De esta forma, el IVA vuelve directo a tu bolsillo. También nacionalizar el Programa Primer Paso, creado por José Manuel de la Sota.

CRÍMENES. JUSTICIA

Blindaje, silencio y desprecio: Laurta se negó a declarar por el doble femicidio de Luna y Mariel

El imputado fue trasladado bajo un fuerte operativo a Tribunales II, donde evitó responder ante el fiscal Gerardo Reyes. Esta vez no hubo cámaras ni provocaciones: la escena estuvo marcada por el hermetismo y por la sombra del crimen que estremeció a Córdoba

Laurta se negó a responder preguntas del fiscal Gerardo Reyes.

Redacción Puntal

El aire en Córdoba pesaba. El sol de octubre caía de frente sobre los techos de Tribunales II, y la ciudad, acostumbrada ya a ver desfilar tragedias, parecía contener la respiración. Bajo ese calor, el uruguayo Pablo Rodríguez Laurta fue trasladado desde la cárcel de máxima seguridad de Cruz del Eje para ser indagado por el doble femicidio de Luna Giardina (24) y su madre Mariel Zamudio (50). Dos nombres que se convirtieron en emblema de la violencia extrema, y que, aún en su ausencia, siguen reclamando verdad y justicia.

La audiencia fue corta. Laurta se negó a responder preguntas del fiscal Gerardo Reyes, a cargo de la Fiscalía de Instrucción de Violencia de Género y Familiar de segundo turno. Su defensa había pedido que la declaración fuera presencial, y no por videoconferencia. Así fue: lo trajeron a Córdoba, lo sentaron frente al fiscal, y aun así el imputado eligió callar. Solo repitió las mismas afirmaciones que lleva meses repitiendo: las denuncias falsas que la Justicia ya desestimó en abril, y el supuesto "rescate" de su hijo, argumento con el que intenta reescribir la historia de lo que fue un crimen atroz.

El operativo de traslado fue de máxima seguridad. Esta vez no hubo cámaras siguiéndolo de cerca ni cronistas lanzando preguntas a su paso. La policía lo hizo ingresar por pasillos interiores, y cuando debió cruzar zonas con presencia de prensa, los efectivos del Grupo ETER levantaron escudos para cubrir su rostro. En otras circunstancias, Laurta había aprovechado los traslados para montar un show mediático: hablaba, sonreía, arengaba frases sueltas contra el feminismo, y repetía en voz alta el mismo relato que la Justicia había descartado. No era un acto de defensa, sino de propaganda. Por eso, el blindaje de este jueves fue, al mismo tiempo, un signo de prudencia y una pregunta abierta: ¿de qué lo protege la policía? ¿Y por qué se cuida tanto la imagen de quien no dudó en borrar dos vidas y dejar huérfano a un niño?

En la sala de audiencias, Laurta se aferró a su versión. No habló del 11 de octubre, del barrio Villa Serrana ni del niño que caminó de su mano después de los disparos. Volvió, en cambio, sobre los expedientes archivados: acusaciones falsas contra Mariel Zamudio y contra Luna, que fueron investigadas y descartadas tras pericias exhaustivas en la Fiscalía de Integridad Sexual de 1° turno, a cargo del fiscal Juan Ávila Echenique. Allí, los estudios psicológicos, socioambientales y testimoniales confirmaron lo que ya era evidente: Laurta mentía. Su denuncia era parte de una estrategia de hostigamiento, una más dentro de un largo historial de violencia y manipulación.

Luna, la joven asesinada, había denunciado a su expareja más de una vez. Vivía con el botón antipánico y bajo orden de restricción. Tenía un hijo de seis años, estudiaba en la universidad y, con la ayuda de su madre, intentaba reconstruir una vida sin miedo. Mariel, su madre, la acompañaba a cada paso. Entre ambas habían tejido una red de afecto y protección que les daba cierta seguridad. Pero el 11 de octubre esa red se rompió a balazos.

Laurta sólo repitió las afirmaciones que lleva meses planteando: las denuncias falsas que la Justicia desestimó en abril y el supuesto "rescate" de su hijo.

Sobre el estado psicológico de Laurta, hasta ahora solo trascendieron los resultados preliminares de la pericia psiquiátrica realizada en Entre Ríos, donde se lo investiga por el asesinato del chofer que lo trasladaba hacia Córdoba, un hombre que lo conocía de viajes anteriores. Según fuentes judiciales de esa provincia, el estudio no arrojó indicios de inimputabilidad: Laurta comprendía sus actos, sabía lo que hacía y podía dirigir sus acciones. El propio ministro de Seguridad entrerriano, Néstor Roncaglia, declaró que el imputado "mostró un alto nivel de planificación y frialdad", y que la hipótesis de una alteración mental carecía de sustento clínico. En Córdoba, la fiscalía aguarda una nueva pericia complementaria, pero todo indica que no hay evidencia médica que lo exima de responsabilidad penal.

Mientras tanto, la ciudad sigue exigiendo justicia. Laurta no fue un enfermo que perdió el control; fue un violento que lo planificó todo. El crimen de Luna y Mariel forma parte de una secuencia conocida: denuncias desoídas, medidas de protección vulneradas, manipulación judicial, eliminación física de quienes representaban el límite a su dominio y discursos de odio que justifican la posesión.

Este jueves, en los pasillos de Tribunales II no hubo micrófonos ni frases grandilocuentes. Solo un hombre rodeado de escudos, avanzando por corredores vedados, y detrás, un calor que parecía quemar el aire y el recuerdo.

El silencio de Laurta ante el fiscal no borra lo que ya se sabe. Lo agrava. Porque su negativa a responder no es un gesto de defensa, sino de desprecio: la misma soberbia que ejerció sobre Luna y Mariel, ahora dirigida al Estado que lo juzga.

Luna Giardina y Mariel Zamudio no son solo víctimas de un femicidio; son el espejo de un sistema que aún falla en anticipar lo inevitable, y de una cultura que sigue confundiendo amor con propiedad.

COLEGIOS. NUTRICIÓN

La OMS reconoció al programa municipal “Cantinas Saludables”

La iniciativa establece la venta exclusiva de alimentos saludables en kioscos escolares. “Resultados extraordinarios”, dijo la OMS

Redacción Puntal

La Organización Mundial de la Salud valoró el programa Cantinas Saludables de la Municipalidad de Córdoba. “Las escuelas desempeñan una función esencial en la creación de entornos propicios para una buena nutrición y ayudan a establecer hábitos duraderos. La ciudad de Córdoba nos muestra el camino”, detallaron en su sitio.

En 2021, Córdoba Capital se sumó a esta prestigiosa red global de 74 ciudades comprometidas con salvar vidas, promoviendo la prevención de enfermedades no transmisibles (ENT) y lesiones. Este esfuerzo es apoyado por Bloomberg Philanthropies, en colaboración con la OMS y Vital Strategies.

Así se desarrollan los programas “Córdoba elige agua”, que transforma los entornos alimentarios escolares promoviendo el consumo de agua por sobre otras bebidas azucaradas con la instalación de bebederos; y “Cantinas Saludables”, que establece la venta exclusiva de alimentos saludables en los kioscos escolares.

“Los resultados han sido extraordinarios”, afirman desde la OMS. Hoy la totalidad de las escuelas municipales ofrece agua segura y gratuita y la ciudad es líder en el ámbito de alimentación escolar.

Las cantinas saludables están presentes en todas las escuelas municipales de Córdoba capital.

Agencia CÓRDOBA TURISMO
GOBIERNO DE LA PROVINCIA DE CÓRDOBA
Seguimos haciendo
VERANO
FÁCIL PARA TODOS
CÓRDOBA
DISFRUTÁ MÁS FÁCIL
cordobaturismo.gob.ar
@turismocba

RÍO CUARTO

Osés admitió el problema y prometió solucionarlo.

Andrés Oviedo

RECLAMOS. LA RESPUESTA OFICIAL

“Que 300 vecinos no tengan agua sobre 85 mil cuentas significa que el servicio no tiene fallas”

El titular del Emos, Juan José Osés, admitió a Puntal problemas en la presión debido a dos paradas técnicas no informadas por Epec, que sacó de funcionamiento a 5 pozos, y a dificultades en la red. Prometió soluciones

Marcelo Irastorza. Redacción Puntal

“Que 300 vecinos no tengan agua sobre 85 mil cuentas significa que el servicio no tiene fallas”, dijo ayer a **Puntal** el titular del Emos, Juan José Osés.

El funcionario municipal admitió problemas en la presión debido a dos paradas técnicas no informadas por Epec, que sacó de funcionamiento a cinco pozos, y a dificultades en la red de distribución de dicho servicio.

“Hemos tenido reclamos en distintos lugares. Es así. Es realmente muy importante dar una solución a todos los vecinos”, manifestó Osés a este diario.

Y acotó: “Si vemos los números matemáticamente, sobre 85 mil cuentas, que 300 vecinos tengan una situación así, te estaría diciendo que el servicio no tiene fallas, no tiene problemas”.

“Pero me tengo que abocar porque hay 300 casas de familia con este inconveniente”, sostuvo.

“¿Qué estamos haciendo? Más allá del consumo estacional y del tema de las piletas, que los otros días lo dijimos, el mantenimiento de los pozos lo hacemos en horarios diurnos, desarmando instalaciones y bajando equipos nuevos, bombas de más potencia, y eso hace que despresuricemos”, explicó Osés.

Y añadió: “Pero en esta última semana y media hemos tenido la mala fortuna de dos paradas técnicas no informadas por Epec que nos sacaron de servicio 5 pozos, entre ellos uno de los más importantes”.

“Esa baja de presurización, hasta que nosotros la recuperemos, lleva un tiempo importante y eso sigue siendo manual y no digitalizado, pero estamos camino a eso”, indicó el funcionario.

“Y otro ejemplo concreto es que tenemos problemas en la red de distribución, más allá de la antigüedad, porque las soluciones han sido intermedias y no definitivas”, expresó.

Más adelante, Osés afirmó a **Puntal**: “Con nuestros equipos técnicos, descubrimos que tenemos una buena producción de agua que pasa por Alto Privado Norte y allí se realizó un enlace con otra producción de agua y la situación se fue normalizando”.

“Hemos tenido reclamos en distintos lugares. Me tengo que abocar porque hay 300 casas de familia con este inconveniente”, sostuvo Osés.

“Lo mismo nos pasa en Lomitas de Oro, donde tenemos que mejorar la producción de un pozo, el número 40, a los fines de potenciarlo y generar un nuevo enlace para hacer ingresar agua con mayor producción y mayor presión para ese barrio”, dijo.

El titular del Emos sostuvo además que “el clima ha mudado y sobre todo los días de mucho calor y de mucho viento se ha usado mucha agua”.

También comentó que, a raíz de la obra de la nueva Circunvalación, hay que hacer cañerías nuevas, por ejemplo a la altura del Mercado de Abasto.

Agregó asimismo que, a través de un mapeo con Inteligencia Artificial, merced a un convenio con la Universidad, se detectaron 6 mil piletas, a partir de lo cual se les va a pedir a sus propietarios que digan cómo hacen el llenado: “Vamos a poner medidores y cobrar los excesos de agua”.

Osés declaró que apela a la solidaridad de los usuarios y que en un tiempo prudente se irán solucionando estos problemas.

Por último, destacó el Master Plan porque “traerá solución a la producción de agua”.

El Emos avanzará con los medidores para cobrar el exceso de agua.

FALTA DE PRESIÓN. PROPUESTA

Sugieren poner medidores, obligar a tener perforaciones y cuidar la producción

El extitular del ente municipal y actual tribuno de cuentas de la oposición, Carlos Ordóñez, manifestó a Puntal que probablemente el problema esté en la distribución del servicio de agua y pidió urgentes soluciones

Marcelo Irastorza. Redacción Puntal

La oposición sugirió ayer poner medidores, obligar a tener perforaciones para piletas y cuidar la producción de agua, frente a la baja de presión detectada en diversos barrios de la ciudad.

El extitular del Emos y actual tribuno de cuentas de la oposición, Carlos Ordóñez, dijo a **Puntal** que probablemente el problema esté en la distribución del agua.

"Si se dice oficialmente que hay producción de agua, probablemente el problema esté en la distribución del servicio de agua", expresó Ordóñez.

Y agregó: "Hay que hacer un estudio profundo de la situación para ver dónde está la falla".

"Lo raro es que haya habido faltante de agua en Banda Norte, que es un sector donde no ocurre este tipo de problemas, dado que la mayor cantidad de perforaciones se encuentra allí", sostuvo.

Ordóñez sugirió "poner más medidores, obligar a tener perforaciones para alimentar las piletas y cuidar el agua".

"Si se dice oficialmente que hay producción de agua, probablemente el problema esté en la distribución del servicio de agua", expresó Ordóñez. Y agregó: "Hay que hacer un estudio profundo de la situación para ver dónde está la falla del faltante".

"Por lo que dijo el ente hay buena producción de agua y, por consiguiente, tenemos que cuidarla y evitar el derroche", sugirió el extitular del Emos.

También recomendó "recurrir a las nuevas tecnologías para saber qué está pasando con la distribución del agua en la ciudad".

El extitular del Emos, Carlos Ordóñez.

MERCADO DE CEREALES
Fuente: https://news.agrofy.com.ar/granos

GRANO	MERCADO	POSICIÓN	COTIZACIÓN	VARIACIÓN	ACTUALIZADO
Soja	Pizarra	Rosario	$480.000	0,00%	23/10/2025, 12:00:00
Soja	CBOT	Continua	U$S 383,87	1%	23/10/2025, 02:09:00
Soja	MtR	nov-25	U$S 326,3	0,55%	23/10/2025, 05:22:56
Soja	Oficial	FAS dispo	$/ton 307.520	0%	1/7/2025, 12:00:00
Soja	Oficial	FOB dispo	U$/ton 396	0%	1/7/2025, 12:00:00
Soja	Físico	Inmediata	$310.000	0%	28/1/2025, 12:00:00
Maíz	Pizarra	Rosario	$266.000	0,30%	23/10/2025, 12:00:00
Maíz	CBOT	Continua	U$S 168,5	1%	23/10/2025, 04:37:00
Maíz	MtR	dic-25	U$S 183	0,55%	23/10/2025, 05:20:28
Maíz	Oficial	FAS dispo	$/ton 183.939	0%	1/7/2025, 12:00:00
Maíz	Oficial	FOB dispo	U$/ton 187	0%	1/7/2025, 12:00:00
Maíz	Físico	Inmediata	$215.000	0%	28/1/2025, 12:00:00
Trigo	Pizarra	Rosario	$272.300	-0,07%	23/10/2025, 12:00:00
Trigo	CBOT	Continua	U$S 188,49	2%	23/10/2025, 03:21:00
Trigo	MtR	dic-25	U$S 183,5	0,00%	23/10/2025, 05:20:28
Trigo	Oficial	FAS dispo	$/ton 224.429	0%	1/7/2025, 12:00:00
Trigo	Oficial	FOB dispo	U$/ton 232	0%	1/7/2025, 12:00:00
Trigo	Físico	Inmediata	$200.000	0%	25/9/2024, 12:00:00
Girasol	Pizarra	Rosario	$ S/C	0%	23/10/2025, 12:00:00
Girasol	Oficial	FAS dispo	$/ton 383.065	0%	1/7/2025, 12:00:00
Girasol	Oficial	FOB dispo	U$/ton 425	0%	1/7/2025, 12:00:00
Girasol	Físico	Inmediata	U$S 480	0%	17/3/2021, 12:00:00

MERCADO DE HACIENDA
Fuente: https://www.mercadoagroganadero.com.ar al 22-10-2025

Categoría	Precios				Totales			Prom.
	Mínimo	Máximo	Promedio	Mediana	Cabezas	Importe	Kgs	Kgs
NOVILLOS Esp.Joven + 430	2700	3670	3217,363	3300	352	$ 554.062.100,00	172.210	489
NOVILLOS Regular h 430	3100	3100	2819,771	2800	6	$ 9.841.000,00	3.490	582
NOVILLOS Regular + 430	2500	3450	2887,364	2950	230	$ 340.925.500,00	118.075	513
NOVILLITOS Esp. h 390	2520	3670	3331.137	3400	690	$ 797.657.300,00	239.455	347
NOVILLITOS Esp. + 390	2700	3600	3367,988	3375	282	$ 396.429.000,00	117.705	417
NOVILLITOS Regular	2850	3300	3036,284	3000	265	$ 305.495.750,00	100.615	380
VAQUILLONAS Esp. h 390	2500	3630	3252,592	3300	725	$ 791.111.650,00	243.225	335
VAQUILLONAS Esp. + 390	2750	3420	3036,63	2950	283	$ 367.007.150,00	120.860	427
VAQUILLONAS Regular	2400	3400	2999,47	3000	536	$ 552.142.500,00	184.080	343
VACAS Esp.Joven h 430	1800	3000	2473,558	2700	201	$ 200.420.000,00	81.025	403
VACAS Esp.Joven + 430	1900	3200	2748,663	2700	1.191	$ 1.675.681.250,00	609.635	512
VACAS Regular	1700	3100	2413,626	2350	1.151	$ 1.304.866.750,00	540.625	470
VACAS Conserva Buena	1900	2400	2134,727	2100	378	$ 351.013.150,00	164.430	435
VACAS Conserva Inferior	1600	2800	1998,951	1900	186	$ 172.659.400,00	86.375	464
TOROS Esp.	2100	3250	2760,761	2700	281	$ 518.622.700,00	187.855	669
TOROS Regular	2000	3000	2356,377	2400	209	$ 275.943.500,00	117.105	560
MEJ Esp. h 430	3300	3610	3296,264	3285	91	$ 115.814.250,00	35.135	386
MEJ Regular	3100	3100	2972,099	3000	13	$ 16.777.500,00	5.645	434

COTIZACION DIVISAS Fuente: Dolarhoy.com ar 23-10-2025

Fuente: bna.com.ar 23/10/2025	Compra	Venta		Dólar Blue	Dolar Bolsa	Dolar CCL	Dolar Solidario
Dolar U.S.A	$ 1.455,00	$1.505,00	COMPRA	$ 1.505,00	$ 1.537,10	$ 1.553,80	$ 1.455,00
Euro	$ 1.660,00	$ 1.760,00	Venta	$ 1.525,00	$ 1.551,00	$ 1.557,50	$ 2.633,75

RÍO CUARTO

HORÓSCOPO

PREDICCIONES DEL DÍA

ARIES 21/03 - 21/04

Trabajo y negocios: se avecina el momento para delegar tareas y supervisar otros proyectos. Amor: una sugerencia audaz será motivo de un agradable encuentro e intimidad plena.

TAURO 22/04 - 21/05

Trabajo y negocios: sucederán cambios repentinos y las mejoras económicas comenzarán a llegar. Amor: un asunto que no se resuelve causará discusiones en la pareja pero habrá solución.

GÉMINIS 22/05 - 21/06

Trabajo y negocios: será propicio saldar deudas o las metas estarán cada vez más inalcanzables. Amor: la pareja saldrá adelante de una crisis y dará motivo para madurar y crecer.

CÁNCER 22/06 - 21/07

Trabajo y negocios: postergará asuntos que pueden esperar y se dedicará a su proyecto. Oportunidad. Amor: su pareja o una íntima relación mostrarán actitudes dignas de orgullo.

LEO 22/07 - 21/08

Trabajo y negocios: pondrá todo en su lugar y enfrentará un nuevo desafío, pero estará bien preparado. Amor: propicio para salir, divertirse e iniciar nuevo romance o reconciliarse.

VIRGO 22/08 - 21/09

Trabajo y negocios: resaltarán sus cualidades y eso convencerá a la gente más influyente. Amor: un secreto difícil de guardar le será confiado pero su pareja será la indiscreta.

LIBRA 22/09 - 21/10

Trabajo y negocios: hallará otro modo de generar más ganancias con el mismo proyecto. Amor: una herida aun no se cierra porque una ex pareja sigue cerca; conviene sanar.

ESCORPIO 22/10 - 21/11

Trabajo y negocios: un buen plan generará más ventas y nuevas perspectivas. Amor: su encanto impactará en una persona que no tardará en acercarse; posible romance.

SAGITARIO 23/11 - 21/12

Trabajo y negocios: será negativo demorar un proyecto si hay plazos que cumplir. Amor: ciertos comentarios alterarán la armonía de la pareja y se lo reprocharán.

CAPRICORNIO 22/12 - 21/01

Trabajo y negocios: recuperará la senda del éxito porque la situación obliga a ser audaz. Amor: se encontrará con alguien que alguna vez hirió su corazón y verá que ha cambiado.

ACUARIO 22/01 - 21/02

Trabajo y negocios: un colega cometerá un error pero lo salvará con una solución inteligente. Amor: un malentendido cambiará el humor de la pareja pero será bueno pedir aclaraciones.

PISCIS 22/02 - 21/03

Trabajo y negocios: tendrá serenidad para resolver una situación que podría afectar sus intereses. Amor: tendrá buen ánimo y calidez para generar felicidad en la pareja; hermoso momento.

DESARROLLO TECNOLÓGICO. CONOCIMIENTO

Ciencia: la Provincia crea un Centro de Estudios e Investigación

Llaryora anunció la puesta en marcha de un espacio interinstitucional destinado a unir ciencia, educación y producción. Se promoverán proyectos de investigación científica

Redacción Puntal

"Lo que hacemos en Córdoba va a contrapelo de lo que ocurre en el país", manifestó Llaryora.

La Provincia de Córdoba anunció que dio un nuevo paso en su política de fortalecimiento del sistema científico-tecnológico con la creación del Centro de Estudios, Investigación y Transferencia (CEIT), un espacio interinstitucional destinado a unir ciencia, educación y producción.

El gobernador de la provincia, Martín Llaryora, encabezó el acto de firma del convenio marco tripartito junto al ministro de Producción, Ciencia e Innovación Tecnológica, Pedro Dellarossa; el presidente del Ceprocor, Marcos Sestopal, y la rectora de la Universidad Provincial de Córdoba (UPC), María Julia Oliva Cúneo.

El nuevo CEIT funcionará bajo la órbita del Ministerio de Producción, Ciencia e Innovación Tecnológica y estará integrado por representantes de las tres instituciones firmantes.

Su objetivo es promover proyectos de investigación aplicada, desarrollo tecnológico, innovación y transferencia de conocimiento hacia el entramado productivo provincial.

"Lo que hacemos en Córdoba va a contrapelo de lo que ocurre en la Argentina. Es remar contra la corriente, pero convencidos del valor que tiene el conocimiento y la educación", destacó Llaryora, al remarcar que la Provincia multiplicó por 11 el presupuesto destinado a ciencia e innovación.

"Mientras otros recortan, nosotros invertimos en el futuro. El mundo está en la era del conocimiento, y quien sacrifica el conocimiento, sacrifica su porvenir", agregó.

El convenio busca integrar capacidades institucionales y recursos humanos para generar soluciones innovadoras de impacto territorial. El CEIT actuará como una unidad ejecutora de proyectos científicos y tecnológicos, con foco en la formación de los recursos humanos, la cooperación con el sector privado y la transferencia de resultados a empresas, municipios y comunas.

La rectora Oliva Cúneo valoró la iniciativa como "un paso fundamental para consolidar a la universidad como protagonista en la generación de conocimiento y talento humano que acompañe el desarrollo productivo de la provincia".

Por su parte, Sestopal, titular del Ceprocor, subrayó que "esta decisión marca una política de Estado que piensa en el futuro productivo de los cordobeses y en el rol del conocimiento como motor del progreso".

LOS JUEGOS Y EL AZAR

LA PREVIA

1-LOTBA	2- Bs As	3-Córdoba	4-Santa Fe	5-Entre Ríos
1° 3311	1° 8828	1° 3167	1° 9855	1° 7444
2° 7942	2° 5707	2° 3833	2° 9609	2° 9546
3° 6454	3° 5209	3° 0673	3° 4352	3° 3060
4° 4934	4° 8216	4° 7876	4° 9286	4° 8907
5° 7252	5° 7014	5° 4845	5° 3953	5° 2621
6° 7909	6° 8394	6° 2296	6° 1508	6° 7684
7° 0595	7° 7949	7° 3426	7° 3299	7° 4788
8° 7472	8° 9082	8° 4808	8° 8840	8° 6764
9° 8958	9° 5040	9° 5490	9° 0633	9° 6673
10° 6588	10° 6150	10° 5089	10° 3407	10° 076

LA PRIMERA DE LA MAÑANA

1-LOTBA	2- Bs As	3-Córdoba	4-Santa Fe	5-Entre Ríos
1° 4890	1° 3261	1° 4965	1° 1956	1° 6579
2° 2068	2° 8712	2° 4003	2° 2097	2° 0071
3° 8055	3° 9556	3° 6335	3° 2016	3° 6381
4° 2340	4° 4914	4° 5947	4° 7911	4° 0986
5° 4398	5° 3269	5° 4730	5° 6579	5° 5863
6° 6544	6° 5749	6° 7565	6° 1043	6° 1284
7° 9735	7° 5274	7° 5901	7° 2525	7° 4337
8° 5481	8° 8525	8° 4270	8° 0152	8° 6804
9° 1708	9° 0641	9° 9702	9° 5562	9° 4631
10° 0238	10° 2640	10° 4337	10° 6604	10° 5303

MATUTINA

1-LOTBA	2- Bs As	3-Córdoba	4-Santa Fe	5-Entre Ríos
1° 5464	1° 5663	1° 5439	1° 7772	1° 1129
2° 0921	2° 1569	2° 5741	2° 4311	2° 6829
3° 4101	3° 1255	3° 5820	3° 9281	3° 1466
4° 3966	4° 9542	4° 1106	4° 2875	4° 7835
5° 0509	5° 4410	5° 6477	5° 3565	5° 3346
6° 7123	6° 7329	6° 8235	6° 6689	6° 3085
7° 1691	7° 1923	7° 7809	7° 4336	7° 9225
8° 3005	8° 8368	8° 8180	8° 1579	8° 0764
9° 0917	9° 9249	9° 4418	9° 7383	9° 3165
10° 9531	10° 2292	10° 1981	10° 1960	10° 0185

VESPERTINA

1-LOTBA	2- Bs As	3-Córdoba	4-Santa Fe	5-Entre Ríos
1° 1648	1° 4502	1° 8459	1° 2528	1° 3149
2° 0282	2° 5137	2° 2041	2° 9321	2° 4690
3° 9343	3° 1420	3° 9927	3° 9997	3° 7871
4° 1714	4° 1599	4° 7877	4° 4649	4° 4084
5° 9538	5° 1484	5° 1255	5° 8996	5° 0995
6° 8759	6° 1569	6° 6377	6° 2494	6° 9102
7° 8088	7° 4397	7° 4241	7° 6819	7° 2873
8° 8054	8° 4230	8° 8098	8° 7181	8° 2096
9° 2756	9° 2216	9° 5365	9° 1115	9° 2749
10° 6891	10° 9731	10° 3758	10° 7486	10° 1780

NOCTURNA

1-LOTBA		2- Buenos Aires		3-Córdoba		4-Santa Fe		5-Entre Ríos	
1° 2671	6° 5236	1° 9114	6° 2400	1° 7783	6° 4731	1° 4613	6° 9938	1° 5812	6° 5714
2° 4278	7° 9464	2° 9147	7° 9974	2° 7262	7° 3061	2° 4541	7° 1053	2° 5450	7° 3225
3° 3121	8° 1361	3° 8954	8° 8621	3° 2325	8° 3136	3° 5889	8° 4582	3° 1884	8° 4663
4° 7950	9° 5024	4° 2849	9° 4692	4° 9394	9° 4872	4° 1331	9° 3056	4° 4280	9° 7828
5° 4229	10° 6122	5° 1533	10° 7989	5° 8297	10° 3538	5° 0425	10° 4546	5° 1770	10° 9228

ENTRETENIMIENTOS

▶ ¡El desafío de todos los días!

DIARIAMENTE ED

DIFICULTAD DE LOS DESAFÍOS

MUY FÁCIL ★★★★ | MEDIO ★★★★ | AVANZADO ★★★★ | ¡QUEMACOCOS! ★★★★

EDICIÓN AZUL

★★★★ UN MEGA AUTODEFINIDO PARA EJERCITAR LAS NEURONAS

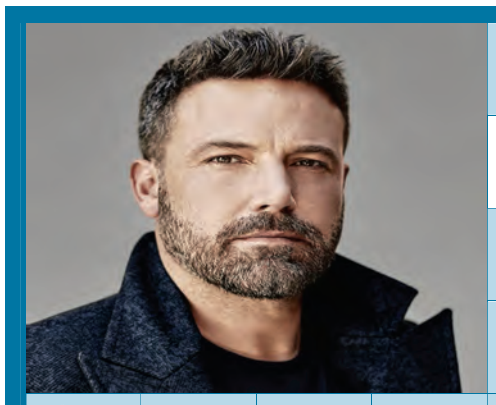

FLOJO, CANSADO
LO BÁSICO EN TODA BEBIDA ESPIRITUOSA
SEDE OLÍMPICA 1988
ESCLAVIZAR, DOMINAR
ASAN APENAS
PRONUNCIACIÓN VACILANTE
SUROESTE
ROEDOR ANFIBIO
ACOMODARÁ DE MANERA ADECUADA
NOTA MUSICAL
REPULSIÓN
ENFERMEDAD DE HANSEN
DEDICAR ELOGIOS
REMEDIES UN MAL
EX DE ANGELINA
SALVADOR DALÍ / NÍQUEL
NOMBRE DEL PAPA BENEDICTO XVI
ÁRBOLES CON ACEITUNAS
OPUESTO A 'CON'
ETCÉTERA
PERCIBÍ EL AROMA / PREFIJO: 'IMPULSO'
SEÑALE CON EL DEDO / FRUTO DE LA VID
CONJUNTO DE BALAS
1.000 ML
CIFRA ROMANA / ÓRGANO VISUAL
INFUSIÓN EN BUCKINGHAM
DIOS EGIPCIO / ADJETIVO POSESIVO
CARENTE DE COLOR (F.)
SÍNTOMA DE GRIPE
CORDELES
PALABRAS, TÉRMINOS
CALCIO SÍMBOLO
DESEO, ASPIRACIÓN
EBRIOS, BORRACHOS
LARGO INGLÉS
'(---) TREK', FAMOSA SERIE TELEVISIVA
ARMAS DEL TORO
VIVE EN UN LUGAR
VOZ PARA LEVANTARSE / IZQUIERDA UNIDA
TÍTULO DE RESPETO HINDÚ
LETRA HEBREA
ÓRGANOS OLFATIVOS
HIGIENIZO, PURIFICO
CUADRADA O CÚBICA
ALEMÁN, GERMANO
ALTAR RELIGIOSO
HONESTAS, DECENTES
EXTREMO DE LA MANSIÓN
PRÓLOGO
(---) ALLAN POE, GRAN ESCRITOR / VOCALES
INSTALAR, POSICIONAR
RECURRO A UN JUEZ SUPERIOR
ANTES DE CRISTO
ESCALA, GRADACIÓN DE COLORES
PRESO, CONVICTO
PIEZA DEL ARMAZÓN DEL BUQUE
SILICIO
AFLUENTES
AVES DE CORRAL
MADURAN
APARTE, SEPARE
BEN (---), ACTOR DE 'ARGO'
POSTRE DE HUEVO Y LECHE
COLINAS DE PEQUEÑA ALTURA
CAMPO COMUNAL
CAPITAL DE CROACIA / TROPIEZA
ÁSPERO Y PICANTE AL GUSTO Y AL OLFATO
IMPULSORES MECÁNICOS / PALA DEL MOLINO
ALBERGA
PAR DE ASES / DE ESTA MANERA
PIEZA EN JAQUE
ELECTRIC LIGHT ORCHESTRA
ALIEN DEL CINE / FLANCOS DE LA 'C'
RANGO TURCO
PRENDAS DE VESTIR CON CUELLO
RETICENTE, ADVERSA
DIRECTOR DE LA 'LISTA DE SCHINDLER'
COLOCAD BOMBAS BAJO TIERRA
AFILIADA, MIEMBRO
EL 'EGO' DE FREUD
TOTORA, ESPADAÑA

SOPA DE LETRAS

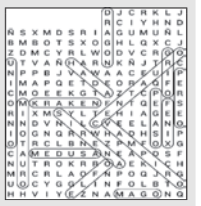

AUTODEFINIDO

ROSCAS

1: ABRUMADO
2: COMENSAL
3: GANGRENA

Soluciones de Ayer

Esteban A. Roccia

• GENTE CONOCIDA Y DE CONFIANZA •

SERVICIOS PARA CLIENTES QUE BUSCAN LA SOLIDEZ DE LO NUESTRO Y TODA LA EXPERIENCIA

Aislaciones con Poliuretano Expandido - Impermeabilizaciones

H. Yrigoyen 1100. Río Cuarto. 358-4179633 - administracion@esteban-roccia.com.ar

Esteban A Roccia Impermeabilizaciones - estebanrocciasrl

EDICTOS

JUDICIALES

Remates judiciales

Juzg. Federal Río IV, Sec. Ejec. Fiscal, autos: "A.F.I.P. C/EL TORDO S.A. s/Ejec. Fiscal" Expte Nº8665/2023, el Mart. Felizzia, Diego M.P. 01-2383, rematará el 10/11/25 11:30hs., en caso de imposibilidad el día hábil siguiente, en el Coleg. de Martilleros Río IV, calle Alvear 196: TOYOTA PICK UP HILUX 4x4 C/D DX PACK ELECTRICO 2.5 TDI, modelo 2014 Dominio OGA465, estado s/acta de secuestro.- COND. DE VTA: SIN BASE, dinero de contado - transferencia Electrónica en las 48 hs. y al mejor postor. El comprador deberá abonar en el acto de subasta el importe de su compra, IVA (10,5%) y com. de Ley de Martillero; Revisar día 06y07/11/25 de 17:00 a 18:30hs./Previo contacto c/Martillero, calle Sta. Rosa n°2275, Río Cuarto.- Deudas: DGR $681.230 (Multa $167.321,04), Munic. H. Renanco $185.383,16, concurrir C/DNI.- Martillero:358-5065635.- Río Cuarto, de Octubre de 2025.- Dra. Caceres.-

Juzg. Federal Río IV, Sec. Ejec. Fiscal, autos: "A.F.I.P. C/EL TORDO S.A. s/Ejec. Fiscal" Expte Nº3421/2023, el Mart. Felizzia, Diego M.P. 01-2383, rematará el 10/11/25 10:00hs., en caso de imposibilidad el día hábil siguiente, en el Coleg. de Martilleros Río IV, calle Alvear 196: Semirremolque marca F.H. Mod.
S.C.V. 411 S.D.T. modelo 2017, Dominio AA926ZJ, estado s/acta de secuestro.-COND. DE VTA: SIN BASE, dinero de contado - transferencia Electrónica en las 48 hs. y al mejor postor. El comprador deberá abonar en el acto de subasta el importe de su compra, IVA (10,5%) y com. de Ley de Martillero; Revisar día 06y07/11/25 de 17:00 a 18:30hs./Previo contacto c/Martillero, calle Sta. Rosa n°2275, Río Cuarto.- Deudas: DGR $802.890, Munic. H. Renanco $142.905,95, concurrir C/DNI.- Martillero:358-5065635.- Río Cuarto, de Octubre de 2025.- Dra. Caceres.-

Usucapión

RIO CUARTO. La Sra. Jueza de 1ra. Instancia y 3ra. Nominación, Secretaria N° 5, de la ciudad de Rio Cuarto en autos "PEREZ, LUIS ROBERTO - USUCAPION - MEDIDAS PREPARATORIAS PARA USUCAPION" EXPTE N.o 8919812, ha dictado la siguiente RESOLUCION N° 50- Año:2025-Tomo:2-Folio:381-388: "RIO CUARTO, 08/09/2025. Y VISTOS: ... Y CONSIDERANDO: ... RESUELVO: 1°) Declarar que Luis Roberto Perez, DNI 6.649.334, adquirió por PRESCRIPCIÓN VEINTEAÑAL, el derecho real de dominio sobre el inmueble, según plano de mensura para posesión expediente N° 24-02-117549/2020, confeccionado por el Ingeniero Arnaldo Ruben Buffarini, visado por la Dirección General de Catastro, en el expediente N° 0033-117549/2020 el 29/06/2020, del que surge una afectación parcial que se describe como: "Inmueble ubicado en el Departamento Rio Cuarto, Pedanía Rio Cuarto, Municipio Rio Cuarto, calle Corrientes No 661, designado como Lote 100, de la Manzana 064, que responde a la siguiente descripción: Partiendo del vértice "A" con una dirección Suroeste, con un ángulo en dicho vértice de 91o22 ´ y una distancia de 10,98m llegamos al vértice "B"; a partir de B, con un ángulo interno de 178o33 ´, lado B-C de32,66m; a partir de C, con un ángulo interno de 90o31 ´, lado C-D de 10,65m; a partir de D, con un ángulo interno de 90o00 ´, lado D-E de 43,72m; a partir de E, con un ángulo interno de 89o34 ´, lado E-A de 10,76m; encerrando una superficie de 472,16 metros cuadrados. Y linda con lados A-B y B-C con Parcela 28 (lote 1) de Cagnetta Claudio Marcelo No 1248357 Prop. No 2405-0.111.637/9, lado C-D con CALLE CORRIENTES, lado D-E con Parcela 34 (lote1) de Banco de Galicia y Bs. As. S.A. Matricula No 425293 Prop. No 2405-2.248.980/9, lado E-A Parcela 8 posesión de Pedro Urraco cuenta: 240507177655 y resto de Parcela 14 de Julio Félix Del Barco Do 15491 Fo 18727 To 75 Ao 1936 Inscripto en el Registro General de la Provincia bajo el Número de Dominio Do 15491 Fo 18727 To 75 Año 1936. Matricula: 1805459. Cuenta DGR 2405-0111638-7, nomenclatura catastral No 2405520102064014.(Descripción matricula: fracción de terreno ubicado en ciudad de Rio Cuarto, Dpto Rio Cuarto, que mide: 10,625m de frente a calle Corrientes, por 47,251m en su costado E, por 43,35m en su costado O, con un martillo a favor en su fondo, el cual mide 7,803m contados desde el esquinero N-O, en línea paralela al costado S, desde aquí, 3,901m hacia el N, en línea paralela al costado S, desde aquí, 3.901m hacia el N, en línea paralela al costado E,y nuevamente 2,422m en línea paralela al costado S, hasta dar con el límite E, superficie de 471,6160mts2, que linda: al S con calle Corrientes, al N con de Baltasar Urraco, al E con la fracción adjudicada a Jesus Amaranto del Barco y al o con Eusebio Córdoba), interponiendo para su mayor validez y eficacia jurídica, la pública autoridad que el Tribunal inviste. 2°) A mérito de lo dispuesto por el art. 1905, CCCN, fijar como fecha en la que se produjo la adquisición del derecho real el 01 de marzo del año 2007. 3°) Ordenar, a mas de la notificación al domicilio denunciado del demandado, la publicación de edictos en el "Boletín Oficial", en un diario local y, por diez días a intervalos regulares dentro de un período de treinta días (arts. 790 y 783, CPCC). 4°) Transcurridos dos meses desde la publicación de edictos, previo los informes de ley, ORDENAR LA INSCRIPCIÓN A NOMBRE de Luis Roberto Perez DNI 6.649.334 (fallecido), casado, argentino, con domicilio real en calle Corrientes 661 de esta ciudad el derecho real de dominio sobre el inmueble supra descripto en el Registro General de la Propiedad, Dirección de Rentas, Dirección de Catastro de la Provincia y Municipalidad de Rio Cuarto y consecuentemente ordenar la cancelación de la inscripción anterior a cuyo fin deberá oficiarse, debiendo sus herederos ocurrir al proceso sucesorio a fin de la adjudicación de los derechos que le correspondan sobre bien en la medida que fuera pertinente. 5°) Regular los honorarios del Dr. Pablo Puccini en 31.52 jus, lo que representa la suma de $1.142.638.20, con los intereses conforme fue establecido en el párrafo pertinente y más el IVA que corresponda por la condición tributaria que revista al momento de su percepción. Protocolícese y Hágase Saber". Fdo. Dra. LOPEZ Selene Carolina Ivana, JUEZ/A DE 1RA. INSTANCIA.

En los autos caratulados: 2890332 - NICOLAY, CLAUDIA DORA USUCAPION que tramitan en el Juzgado de 1ra instancia y 3ra Nominacion, Secretaria Nº 5 RIO CUARTO,, ha dictado la siguiente resolución; Río Cuarto, 28/11/2022…Por iniciada la presente demanda de Usucapión, a la que se le imprimirá el trámite de juicio ordinario.- Cítese y emplácese a Antonio Schiavi, Fidel Santos Schiavi y José Emilio Schiavi y a sus herederos Mercedes Linda SCHIAVI , María Silvia SCHIAVI, Nelva Teresa SCHIAVI de TISERA, Amanda María SCHIAVI de SOSA, Héctor José SCHIAVI, y/o sus sucesores y/o sus acreedores y/o todas las personas que se consideren con derecho sobre el predio mediante edictos, para que dentro del término de veinte días, comparezcan a estar a derecho, bajo apercibimientos de rebeldía, a cuyo fin publíquense edictos en el Boletín Oficial y diario local Puntal por diez días a intervalos regulares durante treinta días.- Cítese y emplácese a los colindantes señores Hilarion Nicolay y Marcelo Osvaldo Zaba, en los domicilios denunciados; y como tercera interesada PHILLPOTT, BLANCA S. DE (únicamente denunciada en el oficio de la Municipaliadad de Achiras)y/o sus sucesores , para que dentro del término de veinte días comparezcan a estar a derecho, bajo apercibimientos de ley (art. 784 CPC y C). // Fdo. LOPEZ Selene Carolina Ivana Jueza de 1ra Instancia - BERGIA Gisela Anahi - SECRETARIO/A JUZGADO 1RA. INSTANCIA Otro decreto: RIO CUARTO, 17/09/2025. Téngase presente la aclaratoria efectuada. Por desistida la demanda de usucapión en contra de José Emilio Schiavi y sus herederos Nelva Teresa Schiavi de Tisera DNI N° 4.111.283, Amanda Maria Schiavi de Sosa DNI N° 6.485.358 y Héctor José Schiavi DNI Nº 6.598.293.— Por otro costado y ampliando el proveído de fecha 28/11/2022 y a mértio de las rectificaciones y desistimientos efectuados, cítese y emplácese al restante titular registral José Schiavi casado con Lucía Ortolán y/o sus sucesores y/o sus acreedores y/o todas las personas que se consideren con derecho sobre el predio mediante edictos, para que dentro del término de veinte días, comparezcan a estar a derecho, bajo apercibimientos de rebeldía, a cuyo fin publíquense edictos en el Boletín Oficial y diario local Puntal por diez días a intervalos regulares durante treinta días.- Notifíquese, conjuntamente con el proveído citado (28/11/2022) .- Fdo. LOPEZ Selene Carolina Ivana Jueza de 1ra Instancia - MARCHESI Anabella - PROSECRETARIO/A LETRADO - El inmueble objeto de la demanda de usucapión se encuentra ubicado en en calle Pasaje Agosti, entre las calles Rivadavia al Norte y Moreno al Sur de la localidad de Achiras, Departamento Río Cuarto, Provincia de Córdoba, Dpto., 24, Ped. 01, Pblo. 01, C. 01, S. 02, M. 055, P 100 de Catastro Provincial; y C 01, S 02, M 055, P 100, del Catastro Municipal del Departamento de Río Cuarto, el inmueble se encuentra empadronado bajo la cuenta nº 2401-12208985, (s/plano confeccionado por el Ingeniero Agrimensor Ignacio R. Podversich, y visado por la Dirección General de Catastro aprobado a los fines de la usucapión el 25/08/2016) como "Un lote de terreno con todo lo plantado, clavado y cuanto más adherido al suelo designado como Lote 7 Manzana letra P, con las siguientes medidas y linderos: al Nor-Oeste, lado 1-2 de 17,00 metros, que linda con calle Pasaje Agosti; al Nor-Este formando un ángulo de 90º00´ con el lado anteriormente descripto, lado 2-3 de 22,00 metros, que linda con parcela 009 (Mza. "P", Lte. 8) de Hilarión Nicolay; al Sur-Este formando un ángulo de 90º00´con el lado anterior, lado 3-4 de 17,00 metros, que linda con la parcela 005 (Mza. P, Lte. 4) de Schiavi Antonio y Otros; y al SurOeste formando un ángulo de 90º00´con el lado anterior, 4-1 de 22,00 metros, que linda con parcela 007 (Mza. P, Lte. 6), de Schiavi Antonio y Otros; y se cierra este último lado con el primer lado descripto con un ángulo de 90º00´, resultando una superficie de 374,00 metros cuadrados". La fracción descripta precedentemente se encuentra empadronado bajo la cuenta Nº 240112208985, a nombre de Schiavi Antonio y Otros, de la que forma parte la superficie a usucapir como cuenta 2401- 12208985, registrada bajo el mismo nombre en el Registro General de la Provincia en la Matrícula N° 1715090. Oficina: RIO CUARTO, 26/09/2025.

RIO IV. La Sra. Juez de 1ra Inst. C.C.FAM.6A - SEC.12 de la ciudad de Río Cuarto, hace saber que en los autos caratulados "BERTOLA, ADRIANA CLAUDIA USUCAPION, Expte. 6799394" se han dictado las siguientes resoluciones: "SENTENCIA NUMERO: 40. RIO CUARTO, 13/08/2025. Y VISTOS:... Y CONSIDERANDO:... RESUELVO: 1o) Hacer lugar a la demanda de usucapión incoada por la Sra. Adriana Claudia Bertola, D.N.I. No 17.679.456, declarando que por prescripción veinteñal ha adquirido la Fracción de terreno ubicada en el lugar denominado La Cruz de José Antonio, Pedanía Achiras, Departamento Río Cuarto, Provincia de Córdoba, inscripto en el Registro General de la Propiedad de la Provincia de Córdoba al Dominio 544 - Folio 392 Vta. Tomo 2 Año 1.909 HOY MATRÍCULA 1618757-, cuyo titular registral es el Sr. Martín Brosolasco, sito en Depto. Río Cuarto, Ped. Achiras, Lote 317873-317131, Parcela 372-5107, y empadronado en la Dirección General de Rentas bajo el Número de cuenta 24-01-0105693-8. S egún plano de mensura acompañado en autos y confeccionado por el Ing. Civil Fernando Di Cola, Expte. Prov. N° 0572- 014866/2016, consta de las siguientes medidas: lado Nor-Este, costado A-B, con ángulo en B de 90° 00 ´ mide 686,96 m; lado Sud-Este, costado B-C, con ángulo en C de 80°41 ´52 ´´, mide 1315,16 m; lado Sud - Oeste, una línea quebrada de tres tramos: costado C- D, con ángulo en D de 149o08 ´30 ´´, mide 67,05 m; costado D-E, con ángulo en E de 205o40 ´03 ´´, mide 408,39 m; costado E-F, con ángulo en F de 103o59 ´04 ´´, mide 337,83 m; y lado Nor-Oeste, costado F-A, con ángulo en A de 90°30 ´31", mide 956,42 m; encerrando una superficie de: SETENTA Y SIETE HECTAREAS, CINCO MIL SESENTA Y NUEVE METROS CUADRADOS, CON SETENTA Y CINCO CENTIMETROS CUADRADOS (77 Has. 5069,75 m2), y linda: al Nor-Este, con Parcela 319290-317337 de Jorge Eduardo Martínez y Ana Carolina Martínez, Propiedad N° 24-01-0105528/1, inscripto a la matrícula 1493012 y Parcela 372 5209 de Bertola Sonia del Valle y Bertola Adriana Claudia, Propiedad N° 24-01-1667778/5, inscripto a la Matrícula N° 227790; al Sud-Este, con resto de parcela 372-5107 (lotes 20 y 21) de Martín Brosolasco, posesión de Bertola Sonia del Valle, propiedad N° 24-01-0105693/8, Do 544 Fo 392 Vta. To 2 Ao 1909; al Sud - Oeste, con Arroyo La Cruz; y al Nor-Oeste, con Parcela 319290-317337 de Jorge Eduardo Martínez y Ana Carolina Martínez, Propiedad N° 24- 01-0105528/1, inscripto a la matrícula 1493012. 2°) Fijar como fecha en que fue ADQUIRIDO el inmueble por la Sra. Adriana Claudia Bertola, el día 09/11/2003. 3o) Ordenar que, previos los trámites de ley, se practiquen las inscripciones correspondientes en el Registro General de la Provincia y demás reparticiones pertinentes, previo informe de ley... PROTOCOLÍCESE Y HÁGASE SABER. FDO. MARTINEZ Mariana (JUEZ/A DE 1RA. INSTANCIA). "AUTO NUMERO: 254. RIO CUARTO, 11/09/2025. Y VISTOS:...Y CONSIDERANDO:.... RESUELVO: 1) Ampliar los términos de la Sentencia N° 40 de fecha 13/08/2025 respecto a los datos personales de la accionante, habiéndose denunciado los siguientes, a saber: Adriana Claudia BERTOLA, D.N.I. No 17.679.456, C.U.I.L. No 27-17679456-4, fecha de nacimiento: 18/11/1965; nacionalidad: argentina; domicilio real: calle Lamadrid N° 425 de la localidad de Sampacho, Provincia de Córdoba; estado civil: casada en primeras nupcias con Darío Rubén GARDIOLA, D.N.I. N° 14.959.996. 2) Rectificar la Sentencia N° 40 de fecha 13/08/2025 en su parte pertinente, con relación al nombre del nombre del profesional que confeccionó el plano de mensura de posesión, siendo lo correcto Ing. Civil Hebe M. Sacco (M.P. 1290); en lugar de Ing. Civil Fernando Di Cola, tal como fuere erróneamente consignado. 3) Ampliar la resolución referida y consignar que inmueble objeto de usucapión que encierra una superficie de 77 has. 5069,75 mts.2, forma parte de una mayor superficie (196 has. 31 as. 41 ca.). 4) Oficiar al registro respectivo a los fines de las anotaciones pertinentes. 5) Tomar razón de la ampliación efectuada en la resolución respectiva. PROTOCOLÍCESE Y HÁGASE SABER. Fdo. MARTINEZ Mariana (JUEZ/A DE 1RA. INSTANCIA). Publicación BOE No 620988.-

El Señor Juez en lo Civil, Comercial y Familia de Primera Instancia y Segunda Nominación, Secretaria No 4. Dra. TORASSO Marina Beatriz, de Río Cuarto, en autos caratulados: "SARANDON, JUAN CARLOS - USUCAPION - MEDIDAS PREPARATORIAS PARA USUCAPION" Expte.: 6590295, se han dictado la siguiente resolución: RIO CUARTO, 02/10/2025. Al escrito presentado: téngase presentelo manifestado. Téngase por iniciada la presente demanda declarativa de usucapión, a la que se le imprimirá el trámite de juicio ordinario, en contra de Julio Víctor González y Luis Alejandro Miranda y/o todo aquel que se considere con derecho sobre el inmueble que se describe como: Fracción de terreno ubicada en calle Presbítero Losino s/no, (h o y c o n n u m e r a c i ó n a s i g n a d a 7 3) , de la localidad de Sampacho, Pedanía Achiras, Departamento Rio Cuarto, Provincia de Córdoba, identificada como Lote Tres de la Manzana Doce , que mide: su costado Sud-Este, partiendo del vértice 8, ángulo de 87o 16' . Con dirección sud-oeste hasta el 1 (línea8-1), 78,76 metros ; su costado Sud-Oeste, en su primer tramo, desde del vértice 1, ángulo de 90o, con dirección nor-oeste hasta el 2 (línea 1-2), 60 metros ; en su segundo tramo, desde del vértice 2, ángulo de 90o, con dirección nor-oeste hasta el 3 (línea 2-3), 31,20 metros y en su tercer tramo, desde del vértice 3, ángulo de 270o, con dirección Nor- Oeste hasta el 4 (línea 3-4), 38 metros ; su costado Nor- Oeste, desde el vértice 4, ángulo de 90o, con dirección nor-este hasta el 5 (línea 4-5), 68,80 metros y cerrando la figura su costado Nor este, en su primer tramo, desde del vértice 5, ángulo de 90o, con dirección sud-este hasta el 6 (línea 5-6), 61 metros ; en su segundo tramo, desde el vértice6, ángulo de 90o, con dirección sud-oeste hasta el 7 (línea 6-7), 23 metros y en su tercer tramo, desde el vértice 7, ángulo de 272o 44' , con dirección sud- este hasta el 8 (línea 7-8), 37,04 metros , todo lo que hace una superficie total de SIETE MIL SETECIENTOS NOVENTA Y CINCO METROS NOVENTA Y NUEVE DECIMETROS CUADRADOS y linda: al Nor-Este, en parte con calle Islas Malvinas y en parte con Resto de la Parcela 002, de Luis Alejandro Miranda; al Sur-Este, en parte con calle Presbítero Losino y en parte con resto de la Parcela 002 de Luis Alejandro Miranda; al Sur- Oeste, en parte con calle Ranqueles y en parte con resto de la Parcela 001 de Julio Víctor González; y al Nor-Oeste, en parte con calle Lisandro de La Torre y en parte con resto de la Parcela 001 de Julio Víctor González.- Cítese al/los demandado/s para que en el término de veinte días comparezcan a estar a derecho bajo apercibimiento de rebeldía, por edictos en el Boletín Oficial y diario local, para que en el plazo de veinte días comparezcan a estar a derecho, bajo apercibimiento de ley, haciéndose saber que el plazo de comparendo se computará a partir de la fecha de la última publicación. Los edictos se publicarán por diez veces en un periodo de treinta días. Asimismo, deberán publicarse edictos en el Boletín Oficial y en un diario de circulación del mismo lugar, por diez días a intervalos regulares en un período de treinta días (art. 783, 783 BIS y 783 TER del CPCC). De la misma manera, cítese y emplácese a los colindantes y/o sus sucesores, en calidad de terceros, para que en igual término comparezcan a estar a derecho bajo apercibimiento de rebeldía. Todo ello, sin perjuicio de la citación al domicilio de quienes el mismo sea reconocido o haya sido denunciado. Dése intervención al Sr. Procurador del Tesoro, como representante legal de la Provincia y al Municipio al cual pertenece el inmueble objeto del presente litigio. Líbrese oficio al Sr. Oficial de Justicia, a fin de que dicho funcionario disponga la instalación en un lugar visible de un ejemplar del edicto citatorio en la Municipalidad del lugar donde se asienta el inmueble que se pretende usucapir, como así mismo, constate la colocación de un cartel indicativo en el inmueble en cuestión con las referencias necesarias a cerca de la existencia del presente juicio (art. 786 CPC). Téngase presente la prueba ofrecida en la etapa procesal oportuna. Procédase a recaratular las presentes actuaciones. Notifíquese. Texto Firmado digitalmente por: Dra. LUQUE VIDELA María Laura JUEZ. Dra. TORASSO Marina Beatriz SECRETARIA.

LABOULAYE, 12/08/2025. Por iniciada la presente demanda de usucapión. Admítase. Cítese y emplácese a los demandado Basilio BARZOLA, Juana BARZOLA, Elena BARZOLA, Nicolasa BARZOLA y Eufemia BARZOLA para que en el término de cinco (5) días comparezcan a estar a derecho y tomar participación, bajo apercibimiento de rebeldía. Cítese igualmente por edictos a los terceros que se consideren con derecho al inmueble en cuestión, los que se publicarán por diez veces, a intervalos regulares dentro de un período de treinta (30) días, en el "Boletín Oficial" y en un diario local autorizado, a fin de que deduzcan su oposición dentro de los seis (6) días subsiguientes al vencimiento de la publicación, quienes deberán comparecer en autos "CONSTANTE, CLAUDIA SILVINA USUCAPION TRAMITE ORAL - EXPTE SAC 11468224", de trámite ante el Juzgado Civ. Com, Conc. Trabajo y Flia de Laboulaye. Asimismo, cítese a los colindantes para que en el término de cinco (5) días comparezcan a tomar participación en autos, en calidad de terceros interesados en los términos del art. 784 inc. 4º CPC, haciendo saber que su incomparecencia hará presumir que la demanda no afecta sus derechos. Cítese y emplácese en la calidad de tercero interesado también a la Provincia de Córdoba y a la Municipalidad de Laboulaye para que en el término de cinco (5) días comparezcan a estar a derecho, bajo apercibimiento de ley (art. 784 inc. 1 del Cód. Proc.). Líbrese oficio al Sr. Oficial de Justicia para que coloque en el inmueble que se trata de prescribir, cartel indicativo con referencias necesarias acerca de la existencia de este pleito (art. 786 del C.P.C.C) y a la Municipalidad de dicha localidad a fin de que coloque copia del edicto en las puertas de la Intendencia a su cargo, durante treinta días (art. 785 del Cód. Proc.). Hágase saber al actor que deberá mantener la colocación de un cartel indicativo con referencias acerca de la existencia del presente juicio, en el inmueble de que se trata durante toda la tramitación del juicio (art. 786 Cód. Proc.). Procédase a la Anotación de Litis por ante el Registro General de La Provincia, a cuyo fin ofíciese (art. 1905 C.C.C.N.). Notifíquese.- Texto Firmado digitalmente por: SABAINI ZAPATA Ignacio Andres: JUEZ/A DE 1RA. INSTANCIA. El inmueble objeto del presente se describe como: Inmueble ubicado en el departamento PRESIDENTE ROQUE SAENZ PEÑA, pedanía LA AMARGA, ciudad de LABOULAYE, designado como LOTE 100, quinta 6, sección C, que responde a la siguiente descripción: PARCELA de 4 lados que partiendo del vértice D con ángulo de 90º00' y rumbo noreste hasta el vértice A mide 37,50 m. (lado D-A), colindando con calle Cayetano Alba; desde el vértice A con ángulo de 90º00' y rumbo sureste hasta el vértice B mide 50,00 m. (lado A-B), colindando con RESTO de Parcela 1 a nombre de Sucesión indivisa de Gregorio Barzola, Dº476 Fº316 Tº2 Aº1921, cta. nº 22-01-0592520/4; desde el vértice B con ángulo de 90º00' hasta el vértice C mide 37,50 m. (lado B-C), colindando en parte con parte de la Parcela 2, a nombre de Leandro Ledesma, Fº300 Aº1909, cta. nº 22-01-0370943/1 y en parte con la parcela 4 a nombre de Laura Alejandra Romero, matrícula Nº 582.408, cta. nº 22-01-0075202/6; desde el vértice C con ángulo de 90º00' hasta el vértice inicial mide 50,00 m. (lado C-D) colindando con la parcela 5, a nombre de Ramón Wenceslao Ledesma, matrícula nº 1.059.508, cta. nº 22-01-0077073/3; cerrando la figura con una SUPERFICIE de 1875,00 m². Según plano de mensura que se adjunta y que es parte de una mayor superficie descripta como: Inmueble ubicado en el pueblo Laboulaye, pedanía La Amarga, departamento Juárez Celman, provincia de Córdoba, denominado Manzana Este de la Quinta Seis, Sección C, del pueblo citado y mide: cincuenta metros de frente, por setenta y cinco metros de fondo, lindando al Norte y Oeste con calles públicas, al Sud Manuela Domínguez de Alba y al Este José Fernández, Leandro Ledesma y Tomasa Galván de Altamira. Según el sistema de Catastro la superficie total de 3.750 m2. PAVON, CRISTIAN RAMON ALEJANDRO USUCAPION MEDIDAS PREPARATORIAS PARA USUCAPION" Nº 2175117.-El juzgado. Civil.Com.Conc.de 1º Inst. La Carlota Sec. N°2, Dra. Segovia, cita y emplaza a quienes se consideren con derechos sobre el inmueble: FRACCIÓN DE TERRENO que es parte de los SOLARES letras R.S. de la MANZANA Número SIETE del Pueblo Canals, Pedanía Loboy, departamento Unión, Provincia de Córdoba, con una superficie total de MIL CIENTO VEINTICINCO METROS CUADRADOS, midiendo: 25 metros de frente, por 45 metros de fondo; lindando: al Norte, con calle Salta; al Oeste calle Urquiza: al Sud, con resto de los solares R.S.; igual límite al Este.- Abarca la mayor parte del RESTO de los SOLARES R.S. de la MANZANA OFICIAL, SIETE y para su descripción comenzaré describiendo los solares R.S.G.H. de la MZ. 7 (unidos como están en título) y luego las partes que se fueron transfiriendo de éste, a saber: A) FRACCION DE TERRENO constituida por los SOLARES letra R.S.G.H. de la MANZANA SIETE del Pueblo Canals, Pedanía Loboy, Departamento Unión, Provincia de Córdoba los que unidos como están miden 25m. de Este a Oeste; por 120m. de Norte a Sud, o sea una superficie total de TRES MIL METROS CUADRADOS, lindando: al Norte, Sud y Oeste, con calles públicas; y al Este, con los solares Q. F. de la misma manzana. A esta SUPERFICIE debe DESCONTÁRSELE las siguientes fracciones: 1) Una fracción de terreno constituida por el extremo sud de los solares R.S. de la Manzana Número Siete, del Pueblo Canals, Pedanía Loboy, Departamento Unión, Provincia de Córdoba, dicha fracción afecta la forma de un rectángulo que mide: Quince metros de frente al Oeste, que se empezarán a contar desde los 45 metros de la esquina Noroeste hacia el Sud; por veinticinco metros de fondo, o sea una superficie total de TRESCIENTOS SETENTA Y CINCO METROS CUADRADOS, lindando: al Norte, con resto de los solares R.S.; al Sud, con los solares G.H., propiedad del Vendedor; al Este, con parte del solar Q.; y al Oeste, con calle pública.Inscripto en Matrícula Nº 1.160.379. 2) Otra FRACCIÓN formada por los SOLARES G.H. de la MANZANA SIETE, con superficie de 1500 ms2, constando el dominio al Número 6.718, Folio 8.829 del Año 1965 por toda la superficie, que luego fuera dividida en seis lotes de 10 metros por 25 metros cada uno. EL RESTO DESUPERFICIE que queda se describe así: FRACCIÓN DE TERRENO que es parte de SOLARES letras S.R. de la MANZANA Número SIESTE del Pueblo Canals, Pedanía Loboy, Departamento Unión, Provincia de Córdoba, con una superficie total de MIL CIENTO VEINTICINCO METROS CUADRADOS, midiendo: 25 metros de frente, por 45 metros de fondo; lindando: al Norte, con calle Salta; al Oeste, calle Urquiza; al Sud, con resto de los solares R.S.; igual límite al Este.-El inmueble consta inscripto en el Registro de la Propiedad con relación al Dº 15512 Fº19253 Tº78 Aº1962 Dº34038 Fº 44708 Tº179 Aº1967 Con posterioridad y por conversión se inscribió con relación a la : MATRÍCULA 1864850del DEPARTAMENTO UNIÓN (36), N° Cuenta DGR 360502133124 NC3605060201050001000 para que en el plazo de veinte días desde la última publicación comparezcan a estar a derecho, bajo apercibimiento de ley y tomen participación en autos "PAVON, CRISTIAN RAMON ALEJANDRO USUCAPION MEDIDAS PREPARATORIAS PARA USUCAPION" Nº 2175117.- Publíquese edictos por diez

EDICTOS

(10) veces en intervalos regulares dentro de un período de treinta (30) días (…) .-Fdo Dr. Rubén Alberto Muñoz, Juez, Valesio, Ivana Andrea Prosecretaria.-

La Sra. Jueza en lo C. y C. de 1ª Inst. y 4ª Nom. de Río Cuarto, Dra. Magdalena PUEYRREDON, en autos "GONZÁLEZ, SILVIA NOEMÍ — USUCAPIÓN — MEDIDAS PREPARATORIAS PARA USUCAPIÓN, Expte. nº 2782748", que tramitan por ante el mencionado Juzgado, Secretaría n.° 7 a cargo de la autorizante, cita y emplaza a SARMIENTO, JOSE LUIS, MI 6.599.230; GRANDO, RICARDO ALBERTO, MI 6.658.330; VETTORE, AMADO GILBERTO, MI 6.647.247; HARARI, EDMUNDO, MI 2.961.487; HARARI, ROBERTO, DNI n° 6.658.348, HARARI ELIAS EDUARDO, MI 6.651.874; CHAUFAN. SARA, CI POL. FED. N° 865913 y BEYTELMAN DE MILRAD, Eva Clara, DNI 7.781.002, y/o a todos aquellos que se consideren con derecho sobre el inmueble que se identifica como LOTE 45 DE LA MANZANA K de la ciudad de Río Cuarto, Pedanía y Dpto. del mismo nombre, Pcia. De Córdoba; tiene una superficie de DOSCIENTOS CINCUENTA METROS CUADRADOS, y mide en su lado Nor-Este, 25 metros; el lado Sud-Este, 10 metros; en su lado Sud-Oeste, mide 25 metros; su lado Nor-Oeste, mide 10 metros. Y linda: al Nor-Este, con parcela 19 (lote 44); al Sud-Este, con calle publica denominada Mariquita Sanchez de Thompson; al Sud-Oeste, con parcela 21 (lote 46) y al Nor-Oeste, con parcela 12 (lote 37). Empadronado en la Dirección General de Rentas en la Cuenta N° 24052157788/7 NOM. CATASTRAL: D. 24 P. 05 L. 52 C. 06 S. 01 M. 104 P. 020; cuya descripción conforme el Plano de Mensura de Posesión, Expte. N° 0572-011925/15 confeccionado por el Ing. Agr. Arnaldo R. Buffarini, visado por la Dirección General de Catastro el 29/06/2015, es la siguiente: Fracción de terreno ubicada en el Rio Cuarto, Pedanía y Depto. del mismo nombre, según Plano hoy designado como LOTE 58 de la Manzana K, se accede a la propiedad por la calle Mariquita Sanchez de Thompson al Sud-Este, entre calle Cuba al Nor-Este, y calle Bolivia al Sud-Oeste que mide al Nor-Este, lado D.A con ángulo en A, de 90°00 mide 24,99 ms. Con parcela 19 (lote 44) de José Luis Sarmiento, Ricardo Alberto Grando, Amado Gilberto Vettore, Edmundo Harari, Roberto Harari, Elías Eduardo Harari, Sara Chaufan y Eva Calra Beytelman de Mirad, insc. Matricula 186584 propiedad 2405-2157787/9, al Sud-Este, lado AB con angulo en B de 90° 08´ mide 10 mts. con calle Mariquita Sanchez de Thompson, al Sud-Oeste, lado B-C con ángulo en C de 90° 51' mide 24,82 mts. lindando con parcela 21 (lote 46) de Marcle, Fabián Víctor José, inscripto matricula 232354 propiedad 2405- 2157789/5 y al Nor-Oeste, lado C-D con ángulo en D de 89°01' mide 10,66 mts. con parcela 12 (lote 37) de José Luis Sarmiento, Ricardo Alberto Grando, Amado Gilberto Vettore, Edmundo Harari, Roberto Harari, Elías Eduardo Harari, Sara Chaufan y Eva Clara Beytelman de Mirad, inscripto matricula 186584 propiedad 2405-2157780/1 encerrando una superficie total de 249,77 m2; NOM. CAT. D. 24 P. 05 L. 52 C. 06 S. 01 M. 104 P. 58.- La posesión es parcial por 249,77 m2 sobre 250 m2 que tiene el inmueble conforme antecedente de dominio; que comenzarán a partir de la última publicación (efectuada por diez días a intervalos regulares en un período de treinta días en Boletín Oficial y Diario Puntal), comparezcan a estar a derecho, bajo apercibimiento de rebeldía y de que su incomparecencia hará presumir la no afectación de sus derechos (art. 784 inc. 4 del CPCC). 30 días en el Boletín Oficial. Of. 20/10/2025.

RIO CUARTO. La Sra. Juez en lo Civil y Comercial de Primera Instancia y Tercera Nominación de Río Cuarto (Cba), Dra. Selene Carolina Ivana López, Juez, en los autos caratulados "RAVERA, NELVA ELIDA USUCAPION. Expte. N° 2024808", que tramitan por ante la secretaría autorizante ha dictado SENTENCIA NUMERO: 31. RIO CUARTO, 05/08/2025. Y VISTOS:
estos autos caratulados RAVERA, NELVA ELIDA USUCAPION, Expte. 2024808, de los que resulta: … Y CONSIDERANDO: … RESUELVO: 1°) Declarar que la Sra. Nelda Elida Ravera, DNI N° 6.222.353, adquirió por PRESCRIPCIÓN VEINTEAÑAL, el derecho real de dominio sobre el inmueble, según plano de mensura confeccionado por la Ing. Agrimensora Hebe Myriam Sacco expediente N° 0572-003370/2009, aprobado el 31 de Julio de 2014, del que surge una afectación total del dominio inscripto bajo la Matricula N° 795492, Titular Ricardo Placido Bargas que se describe como: "Un inmueble con todas sus mejoras formada por el LOTE Nº 147 A, que según Plano Nº 39087 y planilla Nº 63.926, perteneciendo a su vez al Lote Nº 147 de la MANZANA Nº 16, de "Pueblo Nuevo Sampacho", sito en Colonia del mismo nombre, Pedanía Achiras, DEPARTAMENTO RIO CUARTO, de esta provincia, que mide 10 mts de frente, al S.S.E. a calle pública sin nombre, por 50 mts de fondo, o sea una SUPERFICIE DE 500 MTS. CDS, Lindando; al S.E., calle pública sin nombre; al S.O., Lote 149; al N.O., Lote 148 de Valeriano Toniolo y al N.E., con Lote 147 B del mismo plano de subdivisión." Empadronado en la Dirección General de Rentas bajo la cuenta Nro. 2401160014/0, con la siguiente nomenclatura catastral Provincial: depto. 24, pedanía 01, pblo. 54, circ. 01, s.01, m.42, p.20, interponiendo para su mayor validez y eficacia jurídica, la pública autoridad que el Tribunal inviste. 2º) A mérito de lo dispuesto por el art. 1905, CCCN, fijar como fecha en la que se produjo la adquisición del derecho real el 13 de agosto del año 2024. 3°) Ordenar, a más de la notificación al domicilio denunciado del demandado, la publicación de edictos en el "Boletín Oficial", en un diario local y, por diez días a intervalos regulares dentro de un período de treinta días (arts. 790 y 783, CPCC). 4°) Transcurridos dos meses desde la publicación de edictos, previo los informes de ley, ORDENAR LA INSCRIPCIÓN A NOMBRE de Sra. Nelda Elida Ravera, DNI N° 6.222.353, CUIL 27-6222353-0, de estado civil divorciada, con domicilio real en calle Lisandro de la Torre N° 245 de la Localidad de Sampacho en el derecho real de dominio sobre el inmueble supra descripto en el Registro General de la Propiedad, Dirección de Rentas, Dirección de Catastro de la Provincia y Municipalidad de Sampacho y consecuentemente ordenar la cancelación de la inscripción anterior, puesto que resulta afectada en su totalidad (arg. art. 789, 2do párr., CPCC); 5°) … Protocolícese y Hágase Saber. Fdo. Dra. LOPEZ Selene Carolina Ivana. Juez de 1ra. Instancia.

Río Cuarto, Dra. María Laura LUQUE VIDELA, Sec. N° 4, a cargo de la Dra. Marina B. TORASSO, dentro de los autos: "BAGATOLI, JORGE LUIS USUCAPION" (12494359), ha resuelto: "SENTENCIA 52, 03/10/2025. Y VISTOS:... Y CONSIDERANDO:...RESUELVO: I)
Hacer lugar a la demanda de usucapión promovida por Sr. Jorge Luis Bagatoli, D.N.I. 13.090.510, CUIT/CUIL 20-13090510-3, nacionalidad argentina, fecha de nacimiento 07/01/1959, domicilio real Alberdi 2027, Rio Cuarto; estado civil divorciado, y, en consecuencia, declarar adquirido el 31/12/2000, por prescripción, el dominio del inmueble que se describe como: "Inmueble ubicado en Departamento RIO CUARTO, Pedanía RIO CUARTO, Municipio de RIO CUARTO, Calle ALBERDI No 2703, designado como Lote 100, que responde a la siguiente descripción: partiendo del vértice "A" con una dirección Noreste, con un ángulo en dicho vértice de 88o54'19" y una distancia de 9,36 mts. llegamos al vértice "B"; a partir de "B", con un ángulo interno de 91o05'41", lado B-C de 30,00 mts.; a partir de "C", con un ángulo interno de 88o54'10", lado C-D de 9,37 mts.; a partir de "D", con un ángulo interno de 91o05'50", lado D-A de 30,00 mts.; encerrando una superficie de 280,95 M2; y linda con: lado A-B con Calle Alberdi; lado B-C con Calle Dr. Martín de Alva; lado C-D con Parcela 2 (Lote 40) de Ottani, Marcelina Bien Venida Matrícula No 1760742, Cuenta No 2405-0494938/0, lado D-A con Resto de Parcela 1 (Lote 1) de Gómez, Juan del Corazón de Jesús, Matrícula No 1.759.331, Cuenta No 2405-0713379/8". Se produce una afectación parcial de la matricula n.°1.759.331, inscripta en el Registro General de la provincia, siendo su titular en un porcentaje del 100%, el Sr. Juan del Corazón de Jesús Gómez, superficie: 301 m2. Que el inmueble se encuentra empadronado en la cuenta n° 240507133798 de la Dirección General de Rentas de la provincia, a nombre del Sr. Juan del Corazón de Jesús Juan. II) Ordenar la inscripción de la presente resolución en el Registro General de la Provincia al Dominio. A tal fin líbrese el pertinente oficio. III) Ordenar que se publique la sentencia referida en el Boletín Oficial y en un diario de circulación local por 10 veces, con intervalos regulares y durante un plazo no mayor de treinta (30) días. IV) Imponer las costas por su orden, regulándose provisoriamente los honorarios del letrado interviniente, Ab. Sergio Benjamín Galetto, MP 2-1193, en la cantidad de 20 ius ($724.995,20). V) Los estipendios regulados generarán, a partir del dictado de la presente y ante la falta de oportuno pago, los intereses establecidos en el considerando respectivo. Protocolícese y hágase saber"- Fdo. Dra. LUQUE VIDELA, María Laura.- RIO CUARTO, 9 de octubre del 2025. N° ref. BO 625802.

El Sr. Juez en lo Civil y Comercial de La Carlota, Dr. Rubén Alberto Muñoz, Secretaría No Dos Dra. María del C. Segovia, en autos "FERREYRA JORGE RODOLFO - USUCAPION" (Expte. No 1812355), ha dictado la siguiente resolución: "SENTENCIA NÚMERO: 131. La Carlota, 11/09/2025. Y VISTOS: ... Y CONSIDERANDO:... RESUELVO: I) Hacer lugar a la demanda de usucapión promovida por el Sr. Jorge Rodolfo FERREYRA, D.N.I. 12.199.152, argentino, mayor de edad, nacido el día 30 de julio de 1956, de estado civil casado con Gladys Beatriz MARGARIA, de profesión empleado, con domicilio en la calle Juan Echevarría No 1299 de esta ciudad de La Carlota, y declarar que, con fecha 31/12/1998, ha adquirido el dominio por prescripción adquisitiva larga, el inmueble que se describe como: "UNA FRACCION DE TERRENO ubicada en el lugar denominado Villa La Carlota, esquinero NO, Pedanía La Carlota, DEPARTAMENTO JUAREZ CELMAN, que se designa como LOTE 1 MANZANA 18, mide y linda: 8,45 m en cada uno de sus costados E y O, por 38 m en cada uno de sus frentes N y S, lo que hace una SUPERFICIE 321,01m2, Linda: al N calle Echeverría, al O con calle Roca, al S con lote 2 y al E con de Nicolás Sánchez. ANTECEDENTE DOMINIAL: Cron. Dominio; Folio 39527 Rep. 0, Año 1974, Orden 25573 Rep: 0 Depto: 0 Vuelto: N, hoy Matrícula 1.567.999. Inscripto por ante la Dirección General de Rentas en relación a la cuenta Número 180109482445" II) Publicar la presente sentencia en el Boletín Oficial y en el Diario El Puntal, en el modo, con las formalidades y alcances estipulados en los arts. 783 ter; y 790 del C.P.C. III) Cancelar las inscripciones registrales de dominio y cautelares, en su totalidad, del inmueble referenciado en el punto anterior, y ordenar la inscripción, en el Registro General de la Provincia de Córdoba, a nombre del actor. IV) Imponer las costas por el orden causado y regular provisoriamente (art. 28 Ley 9459), los honorarios de la Dra. Gabriela LLinares en la suma de pesos setecientos veinticuatro mil novecientos noventa y cinco con veinte centavos ($724.955,20) y diferir la regulación definitiva para cuando haya base económica cierta y suficiente que permita su adecuada determinación (art. 26 ley 9459). PROTOCOLÍCESE, hágase saber y dese copia. Firmado digitalmente por: MUÑOZ Rubén Alberto JUEZ. Publicado en el Boletín Oficial bajo No 626032.-

En el "Expediente N° 2571279 AVARO GRISELDA PATRICIA S/ USUCAPION" en trámite ante el Juzgado Civil, Comercial Trabajo y Familia de Huinca Renancó, Segunda Circunscripción Judicial de la provincia de Córdoba, Secretaría a cargo de Celeste Saavedra, cita y emplaza por VEINTE DIAS AL Sr. GIUSEPPE IAMARTINO o YAMARTINO y/o sus herederos y/o sucesores y/o a todos los que se consideren con derechos sobre el inmueble que a continuación se describe: Una fracción de terreno con todo lo clavado, edificado y plantado, sito en Calle Moreno Nº 377, entre las calles Pte. Juan Domingo Perón al norte y la calle Juramento al Sur, del Barrio Villa Torroba, Pedanía Jagüeles, Depto. Gral. Roca, Provincia de Córdoba, parte del solar 4 de la Manzana Número 17, designado como lote Cuatro "A", y que mide 12,50 metros de frente sobre calle Moreno por 25 metros de fondo, lo que hace una superficie total s/ título de TRESCIENTOS DOCE CON 50 METROS CUADRADOS (312,50 m2), inscripta en el Registro General de la Provincia en la Matrícula 871.291, siendo su titular IAMARTINO Giuseppe, de nacionalidad norteamericana, pasaporte J.076.192, de estado civil casado en primeras nupcias con Mariana Moffa. La propiedad LINDA: Al Norte con parcela 015 de Elías Yamartino, Matrícula n° 883.349, Cuenta n° 15020553710/6, al Sur con propiedad Raúl Marcelo Sixto y María Marta Sixto, Parcela 013, Matrícula n° 853.983, Parcela 013, Cuenta n° 15021571565/7; al Este con la Sucesión Indivisa de Héctor Oscar Labeguerie, Parcela 012, Folio 34216, Año 1971, Cuenta 15020929687/1 y al Oeste con calle Moreno. La propiedad cuya usucapión pretendo, se encuentra empadronada en la Dirección General de Rentas en la cuenta 15-02-1571566/5, Nomenclatura Catastral: Dep.15, Ped. 02, Pblo. 07, C. 01,
S. 02, Manz 023, Parc. 14. En el plano de Mensura de posesión realizado por el Ing. Gustavo Donadei, Matricula 1040/X, visado por Dirección General de Catastro en fecha 2 de febrero de 2.015, Expediente N° 0572 011274 14 se consigna como lote 26, Manzana 17, Parcela 014, lote "a".————————-
— Publíquese por diez días, a intervalos regulares dentro de un período de treinta días (art. 783, 783 ter, y 790 del CPCC). OFICINA, Huinca Renancó, octubre 18 de 2025"

La Sra. Jueza del JUZGADO C.C.FAM.3A - SEC.5 - RIO CUARTO En los autos caratulados EXPEDIENTE SAC: 13607673 - MARZARI, MARCELO ANTONIO - USUCAPION ha dictado la siguiente resolución: RIO CUARTO, 15/09/2025. Agréguese el comprobante de pago de tasa y aportes de justicia adjunto. Téngase por iniciada la presente acción declarativa de Usucapión en contra en contra de VOLKSWAGEN ARGENTINA S.A. ylo de guienes se consideren con derecho sobre el automotor marca VOLKWAGEN, modelo SAVEIRO, año 2014, tipo PICKUP, motor N°*CFZM89, chasis No*9BWLB4SU3EP100107* sin dominio, según constancia en el boleto de compraventa, y según verificación policial adjunta con fecha 19/08/2025, a la que se le imprimirá el trámite de juicio Ordinario. Cítese y enmplácese al demandado para que dentro del término de treinta días comparezcan a estar a derecho bajo apercibimiento de rebeldía, por medio de edictos que se publicarán diez veces en dicho lapso en el boletín Oficial y un diario local corresponda a la jurisdicción respectiva conforme lo determina el art. 785 del CPC. Todo ello sin perjuicio de la citación al domicilio de quienes el mismo sea reconocido o haya sido denunciado. Así mismo, de conformidad a lo dispuesto por el art. 784 del CPCC, conforme surge de las manifestaciones vertidas en autos, cítese a BOXES AUTOMOTORES yal Sr. Fernando Soler, en calidad de tercero para que en el término ya expresado comparezca a estar a derecho bajo a percibimiento de ley. Notifiquese. Texto Firmado digitalmente por: LOPEZ Selene Carolina Ivana JUEZ/A DE IRA. INSTANCIA Fecha: 2025.0945 MARCHESI Anabella PROSECRETARIO/A LETRADO Fecha: 2025.09.15.

LA CARLOTA, 11/06/2025. El Sr. Juez de 1A en lo Civ. Com. Con. Fam. de la ciudad de La Carlota, por la Secretaría N° 1, en los autos caratulados "OLIVA, BENITO SANTIAGO USUCAPION" Expte. N° 11055842" cita y emplaza a los herederos y/o sucesores de ROSA ESTELA EBENEGGER DE PINILLOS o PINILLO, sobre el inmueble ubicado en la calle Lucio V. Mansilla N° 256 de la localidad de Ucacha, Pedanía Chucul, Departamento Juárez Celman de esta Pcia. de Córdoba, inmueble que consta de un lote de terreno de una superficie aproximada de 686.24 m2. En Dirección General de Rentas se encuentra empadronado a nombre de EDER OLALIO D Y HANER J., N° de cuenta 180302915642, Nomenclatura Catastral 18-03-19-01-01-024-008-000. El inmueble consta inscripto por ante el Registro General de la Pcia. de Córdoba, bajo la Matricula N° 1.756.675, del departamento Juárez Celman, a nombre de Delia Hipólita Ebenegger de Martínez, Belia Paulina Ebenegger de Gallera, Rosa Ebenegger de Pinillo, Arcelia Fidela de Chiotti, Olalio David Eder, Hener José Eder, para que en el plazo de veinte (20) días (a contar de la última publicación art. 165 CPCC) comparezcan a estar a derecho, bajo apercibimiento de rebeldía (art. 787 CPCC). Fdo.: MUÑOZ Rubén Alberto JUEZ/A DE 1RA. INSTANCIA; Dr. Horacio Miguel Espinosa Secretario. Que se han realizado las publicaciones correspondientes de Edictos por diez (10) veces en intervalos regulares dentro de un período de treinta (30) días en el Boletín Oficial de la provincia de Córdoba en las fechas: 01/08, 05/08, 08/08, 11/08, 13/08, 18/08, 20/08, 25/08, 27/08, 29/08 todas correspondientes al corriente año 2025.-

El Sr. Juez de 1ª Inst. Civ., Com., de Flia. y Conc. de 1º Nom. de la ciudad de La Carlota, Dr. Rubén A. Muñoz, Sec. a cargo de la Dra. Marcela C. Segovia, en autos "CAMILLUCCI, JORGE ENRIQUE Y OTRO USUCAPION - MEDIDAS PREPARATORIAS PARA USUCAPION" (12286585), cita y emplaza a los que se consideren con derecho sobre el inmueble objeto del juicio, para que en el plazo de 5 (cinco) días, a contar de la última publicación, comparezcan a estar a derecho, bajo apercibimiento de rebeldía y en su caso deduzcan oposición; a saber: Dpto. J. Celman, pedanía La Carlota, designado como Lote 310838- 457406. Lote de 6 lados, que partiendo del vértice S.E 1 y hacia el N.O hasta el vértice 2, colindando con RN. N° 8; desde el vértice 2 hacia el N.E hasta el vértice 3, colindando con camino público; desde el vértice 3 hacia el S.E hasta el vértice, colindando parcela 313039457539, F°66 A°1931, de SUC. INDIVISA DE MORON SALVADOR; desde êl vértice 4 hacia el S.O hasta el vértice 5, colindando con parcela 391-3510, MFR.N °318.696 de F.RAUL LAPLACETTE S.A.AGRO-GANADERA; desde el vértice 5 hacia el S.E hasta el vértice 6 colindando con parcela 391-3510, MFR.N°318.696 de F.RAUL LAPLACETTE S.A.AGRO- GANADERA; desde el vértice 6 hacia el S.O hasta el vértice inicial 1, colindando con camino público; cerrando la figura con una SUP. de 315 has 1381 m2. Se encuentra inscripto en el R.G.P en relación a la matricula 1897549 y ante la DGR. N° 180117085552. Se ha publicado edicto en el B. Oficial de Córdoba, aviso n° 623670.- La Carlota, 30/09/2025.

La Sra. Juez de 1º Inst. y 2º Nom. de Rio Cuarto, Secretaria nº 4 en autos "ZIZZIAS, Alejandro usucapión 12818656, ha dispuesto: Tener por iniciada la presente demanda declarativa de usucapión, a la que se le imprimirá el trámite de juicio ordinario, en contra de la Sra. Osiris Irusta y/o todo aquel que se considere con derecho sobre el inmueble sito en calle Simón Gorordo N° 759 de Rio Cuarto (Pcia. de Cba) que se describe: lote de terreno ubicado en la Ciudad de Rio Cuarto, Pedanía y Depto. Rio Cuarto, designado como lote 8 de la Mza. H que mide: 10 ms. de fte. por 29,50 mts. de fondo, con una superficie de 295 m2, y linda: al N. con lote 7, al S. con lote 9, al E. con lote 15 y al O, con calle Coronel Simon Gorordo.- Inscripto en el Reg. Gral. de la Pcia. en la Matricula nº 1919386. Empadronado en la cuenta de D.G. Rentas nº 24-05-0954608/9. Cítese a la Sra. Osiris Irusta como demandada y/o sus sucesores para que en el término de veinte días comparezcan a estar a derecho bajo apercibimiento de rebeldía. Cítese y emplácese a los colindantes Sres. Daruich, Ali.; Giubergia, Marina Stefani; Gallardo, Luis Alberto; Gallardo, Susana Gloria; Centarti, Emiliano; y Gallardo, Luis, Lopez, Yolanda; Guebara, Jose Dardo; y Gomez, Carlos Rolando, y/o sus sucesores y/o como posibles titulares de derechos, en calidad de terceros, para que en igual término comparezcan a estar a derecho en los términos del art. 784 del CPCC. Se hace presente que fue publicado en el Boletín Oficial de la Provincia de Córdoba por 10 días, siendo la primera publicación N° 615484 del 21 de agosto 2025, pag. 56

EDICTO: DIARIO BOLETIN OFICIAL En el "Expediente N° 2571279 AVARO GRISELDA PATRICIA S/ USUCAPION", el Juzgado en lo Civil, Comercial, Trabajo y Familia de Huinca Renancó, Secretaría a cargo de la Dra.Celeste Saavedra, cita y emplaza al Sr. GIUSEPPE IAMARTINO ó YAMARTINO y/o sus herederos y/o sucesores para que en el plazo de VEINTE DIAS comparezcan a estar a derecho, bajo apercibimiento de rebeldía. Huinca Renancó, Octubre 23 de 2.025.- Publíquese por 5 días.

DEPORTES

FÚTBOL. PRIMERA NACIONAL

Juan Antonini: “Tenemos que aprovechar la ventaja sin relajarnos”

Estudiantes buscará hacer valer su localía para avanzar a las semis del Reducido el viernes 31 de octubre desde las 21:30. El defensor celeste brindó un análisis del último partido. Cómo se preparan para lo que viene

Redacción Puntal

El plantel de Estudiantes se tomará unos días de descanso y accionará con apenas algunas tareas regenerativas este fin de semana. Bajo las ordenes de Iván Delfino, el equipo fue licenciado hasta el lunes por la mañana, cuando retomen los entrenamientos en la Ciudad Deportiva Pablo Aimar.

Considerando que el fin de semana será electoral, los jugadores podrán frenar y tomar algo de aire para el importante partido que jugarán en su casa el próximo viernes desde las 21.30, cuando reciban a Gimnasia y Tiro de Salta por el duelo de vuelta en los cuartos de final del reducido.

La llave se definirá en Río Cuarto con ventaja deportiva para el León, que terminó mejor ubicado en la fase regular. En la revancha, el DT no contará con Agustín Fontana, expulsado en el estadio Gigante del Norte.

“Falta mucho para el partido, pero intentamos entrenar y no desconectar, pulir los detalles y ya trabajar en el encuentro del viernes”, dijo Antonini en la previa al cruce.

El equipo dirigido por Fernando "Teté" Quiróz no pudo aprovechar su localía en Salta y ahora deberá buscar el triunfo como visitante para avanzar a semifinales, ya que el equipo de Delfino cuenta con la ventaja deportiva en caso de igualdad global. En este gran contexto, los protagonistas del equipo celeste se tomaron un tiempo para analizar a sus rivales y replantear la estrategia para lo que viene; sin perder de vista el objetivo y con la ventaja a favor los jugadores no querrán regalar nada ante su gente.

En diálogo con medios locales, Juan Antonini, defensor de los Leones comentó que esta instancia se vive con mucho profesionalismo y respeto, sabiendo que hay mucho en juego.

“Es un buen resultado el que trajimos de Salta, pero la serie quedó abierta. Hay que aprovechar la ventaja que tenemos sin relajarnos”, expresó.

Ante la pregunta sobre su rol dentro del esquema del DT santafesino, dejó muy en claro que se siente cómodo de lateral por derecha o defensor central, algo que facilita a Iván para integrarlo al equipo. “Uno entrena y se prepara para dar lo mejor al equipo, darle opciones al entrenador. Son dos posiciones que me toco jugar mucho. Uno intenta dar lo mejor y que salgan bien las cosas. Donde decida el cuerpo técnico, bienvenido sea”, afirmó contundente.

Y lo cierto es que con gran jerarquía Antonini se ha ganado el corazón de los hinchas celestes a lo largo de la competencia.

Por último, el ex Colón de Santa Fe dijo que en el partido de vuelta será vital aprovechar el contraataque ya que ya reconocen algunas virtudes y falencias de sus oponentes. “Sabemos que es un equipo duro, que tiene gente con experiencia en la categoría. Ellos a medida que vayan corriendo los minutos van a arriesgar un poco más y nosotros tenemos que aprovechar esos momentos para llevar la serie a favor nuestro”, explicó.

Finalmente sobre lo que viene o la gran expectativa que se vive en torno al equipo y los sueños de ascenso, expresó: “Falta mucho para el partido, pero intentamos entrenar y no desconectar, pulir los detalles y ya trabajar en el encuentro del viernes; obvio, queremos salir a hacer lo mejor que podamos el partido y por qué no regalarle una alegría a la gente con todo lo que puede venir despues”, cerró el defensor.

Lo cierto es que con gran emoción el equipo del Imperio se prepara para otro duelo clave que nadie querrá perderse. Será el próximo viernes en un Estadio Ciudad de Río Cuarto que pondrá a vibrar a todos los fanáticos,con la ilusión como bandera.

Estudiantes se prepara para el partido de vuelta por los cuartos de final en su casa

El club informó cómo será la modalidad de acceso al Estadio el viernes 31

Redacción Puntal

Como para cada partido en Primera Nacional, Estudiantes prevé un gran operativo para garantizar el mayor orden y acceso seguro al Estadio Ciudad de Río Cuarto.

Sabiendo que el próximo viernes 31 de octubre desde las 21:30 se jugará el partido de vuelta por los cuarto de final del Reducido, el Club de la Avenida España informa a sus socios e interesados en asistir lo siguiente: "Con motivo de aproximarse un evento deportivo de gran magnitud y por problemas con el sistema de acceso, se decidió establecer una nueva modalidad de ingreso al Estadio para el partido de vuelta por los cuartos de final del Reducido de Primera Nacional 2025. Esta decisión responde a que la institución pretende garantizar transparencia, orden y seguridad a cada tribuna y así para cumplir con los protocolos que establece la competencia en todo el país", así lo explican desde la intitución a tarvés de un comunicado.

A partir del lunes 27 y hasta el viernes 31, la Sede Social abrirá en horario corrido de 8:30 a 20:30 para garantizar de forma ágil el expendio de tickets.

Y explican detalladamente que:

LOS SOCIOS:

Deberán acercarse a la Sede Social a retirar su ticket de acceso. Recordar que con cuota social al día las tribunas Norte, Sur y Este continúan siendo gratis.

En caso de elegir los accesos a tribunas Oeste y Techada deberán renovar el abono.

Desde la Avenida España solicitan a los Socios que retiren su ticket de acceso con anticipación durante la semana previa al partido.

A tener en cuenta los socios:

•Socios menores de 12 años deben abonar el correspondiente valor del sector.

• **PODRÁN RETIRAR SUS TICKET DE ACCESO HASTA EL VIERNES 31 A LAS 17.00 HS.** "Solicitamos a los socios que retiren sus tickets con tiempo, para evitar quedar afuera de la cancha el día del partido, ya que la capacidad a cada tribuna será controlada y limitada.

•La entrega de las entradas es obligatoriamente al titular con DNI.

VENTA DE ENTRADAS A PÚBLICO GENERAL:

La venta de tickets de acceso para el partido de vuelta será a partir del lunes 27 y hasta el viernes 31 de octubre. Los horarios de atención en la Sede Social serán de corrido: de 8.30 a 20.30 hs.

Viernes, a partir de las 12.30, se traslada la venta a la Boletaría del Estadio.

Menores de 12 años abonan su ticket.

ACCESO PERSONAS CON DISCAPACIDAD:

Deberán presentarse en la Sede Social del Club (Avenida España 251) a partir del lunes 27 de octubre con Fotocopia de DNI Y CUD, PARA REEMPADRONAR Y ACTUALIZAR la información en la base de datos de la institución.

EL TIEMPO

Provincia de Córdoba

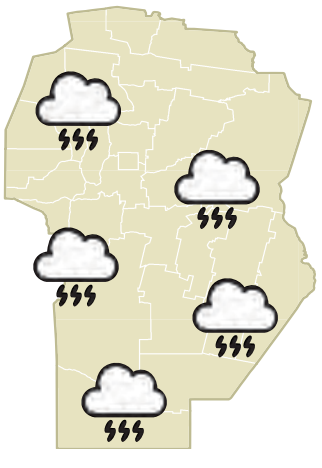

Referencias

- Despejado
- Parcialmente nublado
- Variable
- Nublado
- Llovizna
- Lluvia
- Lluvias y tormentas
- Tormentas
- Nieve
- Heladas
- Ventoso
- Niebla

La luna

Creciente	3 % de lleno
	Nueva: 20/11 | Llena: 05/11

Valores récord

Río Cuarto		
Máxima del año:	39°	8 FEB
Mínima del año:	-5°	1 JUN
Villa María		
Máxima del año:	39°	15 ENE
Mínima del año:	-6°	1 JUN

El sol

Río Cuarto	
Amanece:	6:32 hs.
Atardece:	19:30 hs.
Villa María	
Amanece:	6:28hs.
Atardece:	19:25 hs.

Río Cuarto

Cálido a templado. Probables tormentas y chaparrones aislados por la mañana. Probables lluvias por la tarde a noche.

MÍNIMA	MÁXIMA
18°	23°

Pronóstico extendido

Sábado	14°	22°
Domingo	10°	24°
Lunes	10°	15°
Martes	8°	15°
Miércoles	9°	21°

Río Cuarto ayer

Temperatura mínima	17°
Temperatura máxima	35°
Humedad	35%
Presión	951.7 hPa
Viento	N 32 km/h

Villa María

Cálido a templado. Probables tormentas y chaparrones aislados por la mañana. Probables lluvias por la tarde a noche.

MÍNIMA	MÁXIMA
15°	24°

Pronóstico extendido

Sábado	14°	21°
Domingo	9°	22°
Lunes	5°	15°
Martes	5°	15°
Miércoles	7°	17°

Villa María ayer

Temperatura mínima	117°
Temperatura máxima	28°
Humedad	42%
Presión	996.8 hPa
Viento	N 17 km/h

OG
OSVALDO GONZALEZ
SUCURSAL ABIERTA RÍO CUARTO
Lun a Vier. 08:00 a 17:00 hs. / Sáb 08:00 a 12:00 hs.
dir. Av. Sabattini y Paso de los Andes
em. administracion@ogonzalezrc.com.ar
tel. (0358) 4654618 · 4754012
wpp. 358 423 7037
Materiales para la construcción
En todas las etapas de tu obra

DEPORTES

FÚTBOL REGIONAL. TORNEO CLAUSURA "90 ANIVERSARIO LRFRC"

Si las condiciones del clima lo permiten, hoy se cierra la 15ª jornada

En General Cabrera, desde las 22, la Furia Roja recibe al líder Lautaro Roncedo

Redacción Puntal

Siempre y cuando las condiciones climáticas lo permitan, hoy con cuartro partidos se cerrará la decimoquinta fecha del torneo Clausura de primera A que se inició el martes, prosiguió anoche al cierre de esta edición y finalizará hoy.

El partido más importante en la jornada de hoy será en General Cabrera, donde a las 22 y en el estadio de Independiente Dolores, el local recibe al líder de la zona Norte, Lautaro Roncedo de Alcira Gigena.

Santiago Rivarola es el árbitro designado para controlar este cotejo y tendrá como asistentes a Fidel Blanco y Yan Montoya.

Por la zona Sur, hoy a las 21.30, San Martín de Vicuña Mackenna se enfrenta a Atlético Sampacho, encuentro que será arbitrado por Juan Vaselli, y a las 22, en el Miguel "Tito2 Puerino de Adelia María, Deportivo Municipal se enfrenta con Belgrano de Vicuña Mackenna, cotejo que será controlado por Diego Yudica.

Además, se jugará el partido que anoche se suspendió y se reprogramó para hoy entre Atlético San Basilio y Sportivo Atenas.

En tanto y en el inicio de esta fecha, una noticia y un resultado fueron de alto impacto. La primera fue el fallo en favor de Acción Juvenil de General Deheza en el clásico que había perdido ante Ateneo, y la segunda, la goleada deLutgardis Riveros sobre el ya descendido Deportivo Río Cuarto.

Así, el Inglés, con los goles de Tomás Prado, Franco Torres y Simón Baggini en dos oportunidades, consiguió un triunfo "clave" que lo ubica con 22 puntos y aún sueña con poder ser uno de los dos primeros de la zona Norte para llegar a la ronda de play off.

En el otro encuentro de esta zona, Renato Cesarini y Ateneo Vecinos igualaron 0 a 0. Por la zona Sur, Everton Club de Coronel Moldes, con los tantos anotados por Mariano Rotondi, Jorge Díaz y dos de Nicolás Castro, derrotó a Atlético Adelia maría por 4 a 0. En este encuentro fueron expulsados Tomás Borgarello en el local e Ignacio Álvarez en la visita.

Por su parte, anoche, al cierre de esta edición, y con las inclemencias climáticas llegando sobre Río Cuarto y región, jugaban Banda Norte y Acción Juvenil, así como también Belgrano-Toro Club y Estudiantes-Charrense F.C.

El reglamento del Clausura especifica que el ganador y el segundo de cada una de las zonas se clasifican para las semifinales del torneo, las que se disputarán por el sistema de play off.

Con la disputa de estos partidos al torneo Clausura, en su etapa de zona, solamente le quedaran por jugar tres fechas. La lucha por los primeros dos lugares, ahora, se ha emparejado en las dos zonas con Roncedo, Juvenil, Renato y Riveros luchando por los dos cupos en la Norte y a San Martín de Mackenna, Municipal de Adelia, Toro Club de Moldes y Belgrano de Mackenna en la Sur. La caída por goleada en Moldes, el martes por la noche ,de Atlético Adelia María lo dejó con 22 unidades y aún sigue con chances de pelear el "1 o el 2".

Lautaro Roncedo tiene un difícil compromiso hoy ante Independiente Dolores.

FÚTBOL. TRFA

Renato debuta de visitante en el TRFA.

Renato Cesarini visita a Talleres en Berrotarán

Por la segunda fecha de la zona 7 en la región Centro, el Naranja va por sus primeros puntos en condición de visitante

Redacción Puntal

Renato Cesarini de Río Cuarto realizará hoy su segunda presentación en el TRFA, cuando desde las 21.30 se presente en Berrotarán y se mida con Talleres, uno de los representantes de la Liga Riotercerense de Fútbol en el certamen que organiza el CFFA.

El local, que en la primera fecha igualó el clásico ante Belgrano, recibe al Naranja en el cotejo que será controlado por el árbitro cordobés Estéban Ceballos, quien tendrá la asistencia de Luciano Morello y Leandro Galarza.

En tanto, en el otro partido de la zona 7 en la región Centro, a la misma hora, en Oliva, Vélez - queperdió en el debut ante Cesarinirecibe a Belgrano F.C. de Berrotarán, cotejo que tendrá el contralor de Fabrizio Lipari de Jesús María.

Sumar es el objetivo para los dirigidos por Mariano Passero en un escenario difícil ante el equipo que tiene como uno de los refuerzos a Gernaro López.

Región Centro

Posiciones hasta hoy - Zona 7

Equipo	Pts.	J.
1) Renato Cesarini (RC)	3	1
2) Belgrano (Berrotarán)	1	1
3) Talleres (Bertotarán)	1	1
4) Vélez (Oliva)	0	1

Nota: Los dos primeros clasifican a la ronda de play off.

FÚTBOL. COPA SUDAMERICANA

Lanús lo tenía ganado, pero en el final y con un penal se lo empató "U" de Chile

En la ida de la semifinal igualaron 2 a 2 en el estadio Nacional de Santiago

Agencia NA

Lanús empató por 2 a 2 con la Universidad de Chile al término del partido que disputaron anoche, en el estadio Nacional Julio Martínez Pradanos, por el partido de ida de la semifinal de la Copa Sudamericana 2025.

El atacante Rodrigo Castillo marcó por duplicado para darle la ventaja al conjunto argentino, a los 25 y 29' del primer tiempo, mientras que el delantero Lucas Di Yorio descontó en 16' de la segunda parte y el volante Charles Aránguiz igualó en el octavo minuto de descuento.

A pesar de que se le escapó el triunfo sobre la hora, el Granate consiguió un resultado positivo de cara al partido de vuelta, a disputarse el próximo jueves 30 a las 19, en el estadio Néstor Díaz Pérez.

Lanús abrió el marcador en la primera jugada de peligro del partido, a los 24', con una presión alta de Castillo y posterior remate alto, ante un arquero adelantado, para meter la pelota en el ángulo y marcar el 1-0.

Cuatro minutos más tarde, un desborde por derecha del delantero Eduardo Salvio culminó con un centro atrás que fue empujado al gol por el exdelantero de Gimnasia de La Plata.

El descuento del local llegó a los 16' del complemento, luego de un córner que fue rematado de primera por el defensor Franco Calderón, cuyo remate salió al medio pero el rebote fue empujado al gol por el atacante Lucas Di Yorio.

La "U" se acercó a la igualdad en 21 minutos, cuando una buena jugada colectiva por izquierda terminó en un centro atrás del defensor Felipe Salomoni para el mediocampista Javier Altamirano, cuyo remate potente dio en el travesaño, picó en la línea y se fue.

Lanús no tuvo llegadas en la segunda mitad hasta los 23 minutos, con un avance por el medio del mediocampista Rodrigo Carrera, quien avanzó por el medio y sacó un zurdazo bajo, que salió a las manos del arquero Gabriel Castellón.

"Así nos reciben los hinchas locales. No cambiamos más, no mejoramos más. Lamentable! Hasta que no maten a un jugador, no van a cambiar?", escribió en una historia de Instagram el referente de Lanús, Eduardo Salvio, por las piedras que le arrojaron al micro que trasladó a los jugadores de Lanús.

Y en el cuarto minuto de descuento, una clara mano en el área propia del volante Agustín Cardozo generó un penal, que fue ejecutado cuatro minutos después por Charles Aránguiz.

El experimentado jugador chileno, con experiencia en la Selección trasandina, pateó bajo por el palo derecho de Losada, para marcar el 2-2 final y dejar abierta la serie para el cotejo de vuelta.

Rodrigo Castillo festeja uno de los dos goles que anotó anoche para el empate de Lanús.

FÚTBOL. COPA ARGENTINA 2025

River Plate va en busca de otra final en un colmado Mario Alberto Kempes

Desde las 22.10 y con la parcialidad de los dos equipos, se mide con Independiente Rivadavia de Mendoza por la semifinal de la Copa Argentina, título que obtuvo en tres oportunidades. El cotejo lo dirige Andrés Gariano

Agencia NA

River Plate e Independiente Rivadavia de Mendoza se enfrentarán hoy en busca de un lugar en la gran final de la Copa Argentina.

El encuentro, que se llevará a cabo a partir de las 22.10, se disputará en el Estadio Mario Alberto Kempes de Córdoba y se podrá ver a través de TyC Sports. El árbitro designado fue Andrés Gariano.

River, que es dirigido por Marcelo Gallardo, llega a este encuentro en un muy flojo momento, ya que perdió en seis de sus últimas ocho presentaciones, situación que había puesto bajo la lupa la continuidad de su director técnico.

Sin embargo, el conjunto "millonario" viene de conseguir un valioso triunfo ante Talleres de Córdoba por el Torneo Clausura, que le permitió acomodarse en la Zona A y en la tabla anual, que entrega tres cupos para la próxima Copa Libertadores.

En su camino a las semifinales, River eliminó a Ciudad de Bolívar (2-0), San Martín de Tucumán (3-0), Unión de Santa Fe (0-0 y 4-3 en los penales) y Racing (1-0).

El dato es que en caso de eliminar a Independiente Rivadavia con la valla invicta, el Millonario se convertirá en el primer equipo en alcanzar la final sin recibir tantos.

Los anteriores casos que llegaron a semifinales en esta condición (San Lorenzo en la temporada 2012-2013 y en la undécima edición, y Deportivo Morón en 2017) no lograron repetir en dicho encuentro.

River en Copa Argentina tiene 3 títulos (2016, 2017 y 2019). Anotó 67 goles a favor y le convirtieron 16. Tiene una efectividad del 81% en partidos jugados y el máximo goleador es Lucas Alario con 8 goles.

Independiente Rivadavia, por su parte, se consolidó como un equipo verdaderamente complicado para cualquier rival en el fútbol local y tiene el objetivo de esta Copa Argentina como una muy buena alternativa para conseguir por primera vez la clasificación a la Copa Libertadores y, además, ser el primer equipo en la historia de esta competencia de representar a Mendoza en una final.

River Plate va por otra final en Copa Argentina que lo clasifique para la Libertadores.

Para meterse entre los cuatro mejores de la competición, el equipo que es dirigido por Alfredo Berti, dejó en el camino a Estudiantes de Buenos Aires (1-0), Platense (2-2 y 3-1 en los penales), Central Córdoba de Rosario (2-1) y Tigre (3-1). La Lepra, en su único antecedente contra un campeón de la competencia, jugó justamente en Córdoba y finalizó con triunfo, ya que superó por 1-0 a Huracán, que defendía el título, en 32avos de final de la temporada 2014-2015.

PROBABLES FORMACIONES

RIVER - INDEP. RIVADAVIA

River: Franco Armani; Gonzalo Montiel, Lucas Martínez Quarta, Lautaro Rivero, Marcos Acuña; Kevin Castaño, Juan Portillo, Santiago Lencina o Giuliano Galoppo; Juan Fernando Quintero; Maximiliano Salas y Sebastián Driussi o Facundo Colidio. **DT:** Marcelo Gallardo.
Independiente Rivadavia: Ezequiel Centurión; Sheyko Studer, Leonardo Costa, Alejo Osella; Ezequiel Bonifacio, Thomas Ortega, Franco Amarfil, Luciano Gómez; Matías Alejandro Fernández; Alex Arce y Sebastián Villa. **DT:** Alfredo Berti.
Árbitro: Andrés Gariano.
Hora de inicio: 22.10.
Cancha: estadio Mario Kempes.
TV: TyC Sports.

Argentinos lo dio vuelta ante Belgrano y, por primera vez en su historia, es finalista

Tras ir perdiendo con el Pirata por 1 a 0, al final ganó por 2 a 1

Agencia NA

Argentinos Juniors venció anoche por 2-1 a Belgrano de Córdoba en un partido correspondiente a las semifinales de la Copa Argentina 2025, llevado a cabo en el estadio Gigante de Arroyito, en Rosario.

Los goles para el Bicho los convirtieron Hernán López Muñóz, a los 14', y Tomás Molina de penal, a los 38', ambos en el segundo tiempo, mientras que Lucas Zelarayán había adelantado al Pirata a los 36' de la primera mitad.

Con este resultado, el conjunto de La Paternal se clasificó a la final del campeonato por primera vez en su historia institucional, instancia en la que deberá medirse ante el ganador del duelo entre River e Independiente Rivadavia de Mendoza, programado para hoy desde las 22:10 en el estadio Mario Alberto Kempes.

En un primer tiempo parejo, pero que contaba con una leve superioridad del conjunto de La Paternal, el Pirata consiguió golpear primero de la mano de su "10", Lucas Zelarayán. Con un remate potente desde fuera del área, que sufrió un sutil desvío en un defensor, el mediocampista abrió el marcador a los 36 minutos.

A los 38', Alan Lescano tuvo la oportunidad de igualar el encuentro con un tiro libre que se estrelló en el travesaño del arco defendido por Thiago Cardozo.

Argentinos Juniors enmudeció a Belgrano al derrotarlo por 2 a 1.

Sin embargo, los dirigidos por Nicolás Diez saltaron al complemento decididos a conseguir el empate. Hernán López Muñóz, de gran partido, llegó al área para empujar al fondo de la red un pase de Diego Porcel.

El gol inspiró al Bicho a seguir atacando y después de tanta insistencia logró poner el 2-1 de la mano de Tomás Molina, a los 38'.

Luego de que el árbitro Yael Falcón Pérez sancione la pena máxima a favor de Argentinos Juniors por una sujeción de Gerónimo Heredia sobre Alan Lesacno, el delantero de 30 años le ganó el duelo a Cardozo desde los doce pasos.

Con el reloj que lo apretó, Belgrano se fue todo en busca del empate que no lo consiguió a pesar de haber hecho todo para lograrlo.

La multitud de simpatizantes cordobeses enmudeció en el Gigante de Arroyito ante un resultado que no lo esperaban.

Síntesis

Belgrano (Córdoba): Thiago Cardozo; Leonardo Morales, Lisandro López, Alexis Maldonado; Gabriel Compagnucci, Rodrigo Saravia, Lucas Zelarayán, Francisco González Metilli, Adrián Spörle; Franco Jara, Nicolás Fernández. **DT:** Ricardo Zielinski.

Argentinos Jrs: Sergio Romero; Leandro Lozano, Francisco Álvarez, Erik Godoy, Roman Riquelme, Sebastián Prieto; Alan Lescano, Federico Fattori; Hernán López Muñoz, Tomás Molina, Diego Porcel. **DT:** Nicolás Diez.

Goles: en el primer tiempo, 26' Lucas Zelarrayán (B). En el complemento, 14' Hernán López Muñoz (AJ) y 37' Tomás Molina (AJ), de penal.

Árbitro: Yael Falcón Pérez.

Cancha: Gigante de Arroyito.

FÚTBOL

Sarmiento y Rosario Central completan un partido con mucho en juego

Fue suspendido por lluvia antes de iniciar el segundo tiempo. Estaban 0 a 0. Hoy también jugarán Independiente y Platense

Redacción Puntal/Agencia NA

Sarmiento y Rosario Central jugarán hoy desde las 16.00 para completar los 45 minutos pendientes de la fecha 7 del Torneo Clausura de la Liga Profesional. Un juego clave con objetivos distintos, pero con la misma urgencia de sumar.

El partido fue suspendido antes de iniciar el segundo tiempo por las condiciones climáticas con el resultado 0 a 0.

El Verde necesita sumar para asegurar su lugar en Primera, mientras que el Canalla busca quedarse con la cima de la Tabla Anual.

El equipo de Facundo Sava necesita cuatro unidades sobre los 12 que quedan en juego para asegurarse la permanencia en Primera División sin depender de otros resultados. Del otro lado, el conjunto de Ariel Holan quiere recuperar el primer puesto de la Tabla Anual, que le garantizaría un lugar directo en la próxima Copa Libertadores.

Independiente-Platense

Independiente recibirá a Platense en un partido correspondiente a la sexta fecha del Torneo Clausura, que había sido postergado por los disturbios ante Universidad de Chile en la Copa Sudamericana.

El encuentro está programado para las 18 y se podrá ver a través de TNT Sports Premium. El árbitro designado para este partido es Luis Lobo Medina.

Independiente llega a este encuentro con una sequía de 15 partidos sin conocer la victoria (dos de ellos por la Copa Sudamericana y uno por la Copa Argentina).

Los dirigidos por Gustavo Quinteros marchan últimos en la Zona B con solo seis unidades.

Este flojísimo presente dejó al equipo de Avellaneda casi sin chances de clasificar a los playoffs en este Torneo Clausura, además de que cayó muchas posiciones en la tabla anual y es prácticamente imposible que dispute un torneo internacional el año que viene.

Racing: Sosa sufrió una fractura en la cara y se perdería la vuelta ante Flamengo

Santiago Sosa recibió un codazo de su compañero Marcos Rojo y sufrió la fractura en el seno maxilar superior derecho.

El jugador de Racing será evaluado por un cirujano para determinar los pasos a seguir

Agencia NA

El mediocampista de Racing, Santiago Sosa, quien es una de las grandes figuras de la Academia, sufrió la fractura del seno maxilar superior derecho y peligra su presencia para la vuelta ante Flamengo en las semifinales de la Copa Libertadores.

Sosa, quien rindió en un nivel altísimo desde que llegó a Racing a principios del 2024, recibió un fuerte codazo por parte de su propio compañero Marcos Rojo durante el final del encuentro en el que el equipo de Avellaneda perdió 1-0.

Producto de este fuerte golpe, Sosa terminó el partido con un vendaje en la cabeza mientras que a medida que pasaban los minutos su apariencia iba empeorando producto de los moretones en la zona.

Fue por esto que el mediocampista quedó en observación en un hospital, donde se le realizaron estudios y se terminó confirmando la gravedad de la lesión.

Sosa será evaluado por un cirujano máxilo facial para determinar los pasos a seguir, aunque todo apunta que se perderá el partido de vuelta, donde Racing intentará frente a su gente dar vuelta la serie y así meterse en la final de la Copa Libertadores por primera vez en 58 años.

Pedro se pierde la vuelta

El delantero brasilero Pedro, una de las grandes figuras del Flamengo, se perderá el partido ante Racing, correspondiente a la vuelta de las semifinales de la Copa Libertadores, debido a una fractura en su antebrazo derecho.

Pedro, quien representó una verdadera complicación para la defensa de Racing durante todo el partido que se jugó este miércoles en el Maracaná, sufrió la lesión luego de un choque con el mediocampista Santiago Sosa.

Luego de dicha acción, el delantero quedó tirado en el piso y, luego de ser asistido por los médicos, siguió presentando molestias en la zona hasta que fue reemplazado en el minuto 27 del segundo tiempo por Bruno Henrique.

Pedro fue una de las figuras de la ida, mostrándose como referencia no solo en el área de Racing sino también colaborando en la generación de juego ofensivo y rotando constantemente con el uruguayo Giorgian de Arrascaeta, su gran socio en el Mengao .

Costas no duda de que van a jugar la final

El DT de Racing, Gustavo Costas, se mostró muy confiado y orgulloso con lo hecho por sus dirigidos ante Flamengo y aseguró que están “más vivos que nunca” de cara a la posibilidad de jugar una nueva final.

Además, el DT valoró la capacidad de sus jugadores para jugar “de igual a igual”, a pesar de tener varios jugadores con problemas físicos, y afirmó que “el partido sigue abierto”.

Racing cayó por 1 a 0 en la primera semifinal de la Libertadores y se jugará la clasificación a la final el próximo miércoles, en el “Cilindro” de Avellaneda.

“A nadie le gusta perder, pero estoy orgulloso de este plantel” fue la frase con la que Costas abrió la conferencia de prensa, después de caer con Flamengo con un gol sobre la hora.

“Vamos a ir a Lima”, sentenció Gustavo Costas, haciendo referencia a la ciudad en la que se disputará la final de la Libertadores y con plena confianza en continuar escribiendo algunas de las páginas más doradas de la historia de Racing.

Leones FC, club de la familia Messi, se sumará a la Primera C en 2026

El fútbol de ascenso argentino recibió una noticia en la que se anunció que Leones FC de Rosario, el club fundado por la familia de Lionel Messi, fue oficialmente afiliado a la AFA y competirá desde la Temporada 2026 en la Primera C, una de las categorías profesionales del deporte en el país.

Según el Boletín Oficial N°6752, emitido el pasado 11 de septiembre, la Asociación del Fútbol Argentino (AFA) aprobó la afiliación directa del club rosarino, permitiéndole incorporarse sin atravesar las divisiones para los clubes indirectamente afiliados y salteando la instancia del Torneo Promocional Amateur, la división más baja del sistema.

El proyecto deportivo tiene como presidente a Matías Messi, hermano mayor del capitán de la selección argentina, y busca consolidar una propuesta con fuerte raíz rosarina. Leones FC fue fundado en 2015 por la familia del “Diez” y hasta ahora participaba en la Liga Rosarina de Fútbol, donde comenzó a construir su identidad institucional y deportiva.

Si bien en unos meses competirá en la Primera C junto a Central Córdoba y Argentino (R), otros dos representantes locales, Leones actualmente sigue dando pelea en la segunda categoría rosarina. Se ubica puntero en la Zona Permanencia y ya se entrena bajo las órdenes de Víctor Zapata, exfutbolista de River, Independiente y Vélez, quien recientemente dirigió a Atlas en la misma categoría.

Su experiencia y conocimiento del fútbol del interior lo posicionarían como una apuesta para liderar el nuevo proyecto.

El Chapa trabaja en conjunto con la dirigencia para el armado de un plantel competitivo que le permita asentarse y sufrir lo menos posible el cimbronazo que puede provocar el salto abrupto de categoría.

La institución fue fundada el 2 de enero de 2015 y está inscripta en la Asociación Rosarina de Fútbol. Su predio se encuentra actualmente en la localidad de Alvear y cuenta con dos canchas de fútbol reglamentarias, una de césped sintético y otra de césped natural. Un tercer campo de juego con medidas reducidas para actividades varias.

BÁSQUET

Banda Norte viene de dejar en el camino a Unión San Guillermo. Foto: Pasionxelbasquet

Banda Norte abre los cuartos de final de la Liga Provincial A en Córdoba

El Verde jugará hoy desde las 21:30 ante Matienzo por el primer juego de la serie. Por su parte, Sporting enfrenta a Centro Social en Brinkmann por las semis de la Liga Provincial B

Redacción Puntal

Banda Norte buscará comenzar con el pie derecho los cuartos de final de la Liga Provincial A de Básquet cuando enfrente hoy a las 21:30 a Matienzo.

El elenco dirigido por Dante Castagno viene de dejar en el camino a Unión San Guillermo tras ganarle la serie por 2 a 1, mientras que el conjunto cordobés, en su última llave, venció 2 a 1 a 9 de Julio de Río Tercero.

Cabe mencionar que el segundo cotejo se jugará el próximo viernes en el Parque Sarmiento. En el caso de hacer falta un tercer juego se disputará en la capital provincial.

Los otros cruces de cuartos:

Todos se jugarán hoy a las 21:30

9 de Julio (Morteros) - Racing (Córdoba)

Sparta (Villa María) - Unión (Oncativo)

El Ceibo (San Francisco) - Unión Central (Villa María)

Sporting quiere dar el primer paso hacia la final

En el marco del primer partido de las semifinales de la Liga Provincial B, el elenco de Sampacho se medirá en condición de visitante hoy, desde las 21, ante Centro Social de Brinkmann

El Albo se metió entre los mejores cuatro al derrotar en la serie 2 a 1 a Universitario, mientras que su rival de turno viene de dejar en el camino a Central Argentino al vencer 2 a 0 en la llave.

El otro enfrentamiento de semifinal se juega entre Pesca y Complejo de Justiniano Posse, el primer cotejo será hoy a las 22 en Carlos Paz.

Gorriones buscará reencontrarse con la victoria frente a Quimsa

El Tricolor buscará volver a la victoria en la Liga Nacional Femenina. Foto: Prensa Gorriones

Tras el traspié en la capital provincial, el Tricolor intentará imponer localía ante el elenco de Santiago del Estero, en su sexta presentación de la Liga Nacional Femenina. El partido se jugará a las 20

Redacción Puntal

En el marco de su sexta presentación en la Liga Nacional Femenina de Básquet, Gorriones juega ante Quimsa de Santiago del Estero con el objetivo de reencontrarse con el triunfo.

El partido se llevará a cabo hoy en el Estadio Juan Bautista Grassi desde las 20.

El elenco dirigido por Damián Sayago viene de perder en sus últimas dos fechas en Córdoba frente a Instituto e Hindú respectivamente. Su única victoria en el certamen nacional la consiguió en su casa frente a Deportivo Chañares.

Por su parte, el elenco santiagueño viene de caer en sus últimas dos jornadas de visitante, perdió frente a Chañares y Náutico.

Los dos conjuntos suman 6 puntos, hasta el momento en sus cinco compromisos disputados tienen un festejo y cuatro derrotas.

Gorriones para este compromiso podrá contar con su nuevo refuerzo que se incorporó al plantel el lunes, la joven alero uruguaya Catalina Pereira.

"Vengo con ganas de aprender y dejar todo. Creo que Gorriones me da la oportunidad de poder mostrarme y yo voy a dar todo para que quedemos lo más arriba posible", afirmó la flamante jugadora del Tricolor.

El elenco dirigido por Damián Sayago suma hasta el momento en la Liga Nacional Femenina una victoria de local y cuatro derrotas de visitante.

Y detalló sobre lo que le puede dar al equipo: "Soy muy vertical en ataque, sé romper y descargar. Me gusta ser solidaria y dar un pase más a la compañera que está sola. En defensa me gusta contener los 1x1 para así poder correr la cancha que yo lo hago mucho".

El Estadio Juan Bautista Grassi será sede de las semis de la Liga Provincial Femenina

Los dos compromisos se disputarán este domingo. A las 19, se medirán Instituto y Centro Social de Brinkmann y, desde las 21, se enfrentarán Gorriones y Deportivo Chañares.

Será a un solo partido, los ganadores avanzan a la final.

Tenis: el argentino Facundo Bagnis fue suspendido por un caso de doping

La Agencia Internacional de Integridad del Tenis (ITIA) notificó al santafesino Facundo Bagnis por el uso de una sustancia prohibida sin autorización terapéutica válida, tras un control realizado durante la fase clasificatoria del último US Open, el 18 de agosto pasado.

Según el comunicado oficial, la muestra A arrojó la presencia de hidroclorotiazida, un diurético incluido en la lista de "agentes enmascarantes" del Programa Antidopaje del Tenis.

Aunque no se trata de una sustancia que implique suspensión obligatoria, Bagnis optó por aceptar una suspensión provisional voluntaria, vigente desde el 18 de octubre, que le impide competir o entrenar en torneos organizados por ATP, ITF o federaciones asociadas.

En una carta pública, Bagnis expresó su desconcierto y su decisión de colaborar plenamente con la investigación: "La noticia me tomó completamente por sorpresa. Desde el primer momento estoy colaborando con la ITIA de manera total y transparente. Decidí aceptar voluntariamente la suspensión provisoria para dedicar toda mi atención a este proceso y demostrar que no tengo nada que esconder". En el mismo texto, el rosarino dejó entrever que su defensa apunta a una posible contaminación cruzada.

Bagnis, que este año había vuelto a competir tras una lesión de rodilla que casi lo lleva al retiro, insistió en su inocencia y agradeció el apoyo recibido: "Nunca tomaría conscientemente algo prohibido. Tengo plena confianza en que la verdad va a salir a la luz con un desenlace justo".

DEPORTES

AUTOMOVILISMO

El Gran Premio de México, un nuevo desafío para Franco Colapinto en la Fórmula 1

Franco Colapinto espera su confirmación como piloto titular en Alpine para el 2026.

El piloto argentino enfrenta otra competencia en la máxima categoría a la espera de su confirmación como piloto titular en Alpine para 2026

Redacción Puntal

La 20ª fecha de la temporada 2025 de la Fórmula 1, el Gran Premio de México, se correrá en el autódromo Hermanos Rodríguez, en el Distrito Federal de México, dentro del complejo Ciudad Deportiva Magdalena Mixhuca.

Así llega Franco Colapinto al Gran Premio de México

El piloto argentino, luego de la polémica -más periodística y mediática que deportiva- por la superación a Pierre Gasly en el Gran Premio de Estados Unidos, llega a esta nueva prueba con un respaldo del equipo, luego de una reunión de la que no trascendió lo hablado, y con mucho trabajo de promoción con los sponsors del team francés, entre ellos uno muy importante de la marca Renault, la propietaria de la escudería, y de Mercado Libre, el principal sponsor de Franco.

En la conferencia de prensa de la empresa argentina que lo sponsorea expresó: “Dijimos que este 2025 iba a ser difícil, pero está siendo más difícil de lo que pensábamos en realidad. Es un año de transición, me están saliendo unas cuantas canas. Estoy con ganas de estar un poquito menos estresado”.

Con respecto a su trabajo con miras a 2026 junto al equipo, dijo: “Estoy trabajando mucho en el auto que viene y me siento cómodo con el equipo y los ingenieros. Creo que estamos empujando para el mismo lado. Eso para mí es lo más importante hasta el momento y con ganas de ver qué pasa”.

El Gran Premio de México será otra dura prueba para Alpine, ya que por la altura del circuito, 2.200 metros sobre nivel del mar, la potencia de los motores sufre una merma por la falta de oxígeno y la carga aerodinámica también se ve modificada, los autos van con una configuración parecida a la de Mónaco, y eso en Alpine puede ser muy caro para su poca potencia.

El autódromo Hermanos Rodríguez y su historia

El circuito lleva el nombre de los hermanos Pedro y Ricardo Rodriguez, dos pilotos mexicanos que fallecieron, Ricardo en 1962 en las prácticas para el Gran Premio de ese año, que sería la primera carrera de Fórmula 1 en el circuito y Pedro, en un accidente en Alemania en 1971. Luego de la muerte de Pedro, el presidente de México Luis Echeverría decidió cambiarle el nombre el circuito y denominarlo “Hermanos Rodríguez”.

El circuito fue inaugurado en 1959 con una competencia, las 500 Millas de la Ciudad de México, ganada por Pedro Rodríguez, seguido de Moisés Solana y el podio lo completó Ricardo Rodríguez.

Permaneció en el calendario de la Fórmula 1 entre 1962 y 1971, luego estuvo hasta 1980, cuando se realizó la primera modificación y en 1985 la segunda, volvió a estar presente en la categoría entre los años 1980 y 1992, cuando se dejó de realizar por la baja cantidad de espectadores y las pérdidas económicas que eso generaba.

La Fórmula 1 volvió en 2015, luego una remodelación total del circuito, con modificaciones en el trazado, en la zona de boxes y los VIP´S.

El circuito mide 4.304 metros de extensión, y con velocidades máximas de 350 km/h aproximadamente.

El historial de victorias en el Gran Premio de México

El máximo ganador del Gran Premio de México, teniendo en cuenta que se ha disputado en 25 oportunidades, es Max Verstappen (Red Bull), que ha ganado en cinco oportunidades, luego con dos triunfos cada uno están: Jin Clark (1963, 1967); Alain Prost (1988, 1990); Nigel Mansell (1987, 1992) y Lewis Hamilton (2016, 2019).

Con un triunfo cada uno están: Dan Gurney (1964); Richie Ginther (1965); John Surtees (1966); Graham Hill (1968); Denny Hulme (1969); Jacky Ickx (1970); Gerhard Berger (1986); Ayrton Senna (1989); Ricardo Patrese (1991); Nico Rosberg (2015) y Carlos Sainz fue el último ganador en 2014.

El campeonato al rojo vivo

El campeonato de pilotos 2025 parecía definido con anticipación a favor de alguno de los pilotos del equipo McLaren -Oscar Piastri y Lando Norris, primero y segundo en el puntaje con 346 y 332 puntos, respectivamente-. Pero en las últimas cuatro carreras, Max Verstappen (Red Bull) mostró una recuperación notable en el rendimiento de su auto y fue segundo en Países Bajos y Azerbaiyán, luego dominó en clasificación, Sprint y carreras en Italia, Singapur y Estados Unidos, descontando más de 100 puntos a la pareja de McLaren, para ubicarse tercero con 314 puntos, a sólo 40 de Piastri y 18 de Norris, cuando quedan 141 puntos en juego.

Luego de ubican: 4º George Russell (Mercedes) 259; 5º Charles Leclerc (Ferrari) 196; 6º Lewis Hamilton (Ferrari) 149; 7º Andrea Kimi Antonelli (Mercedes) 90; 8º Alexander Albon (Williams) 76; 9º Carlos Sainz (Williams) 45 y 10º Nico Hulkenberg (Sauber) 41 unidades.

Así será la actividad en pista durante el fin de semana

Viernes

15:30 a 16:30 Práctica libre 1

19 a 20 Práctica libre 2

Sábado

14:30 a 15:30 Práctica libre 3

19 a 20 Clasificación

Domingo

17 Gran Premio de México, a 71 vueltas al circuito de 4.304 metros.

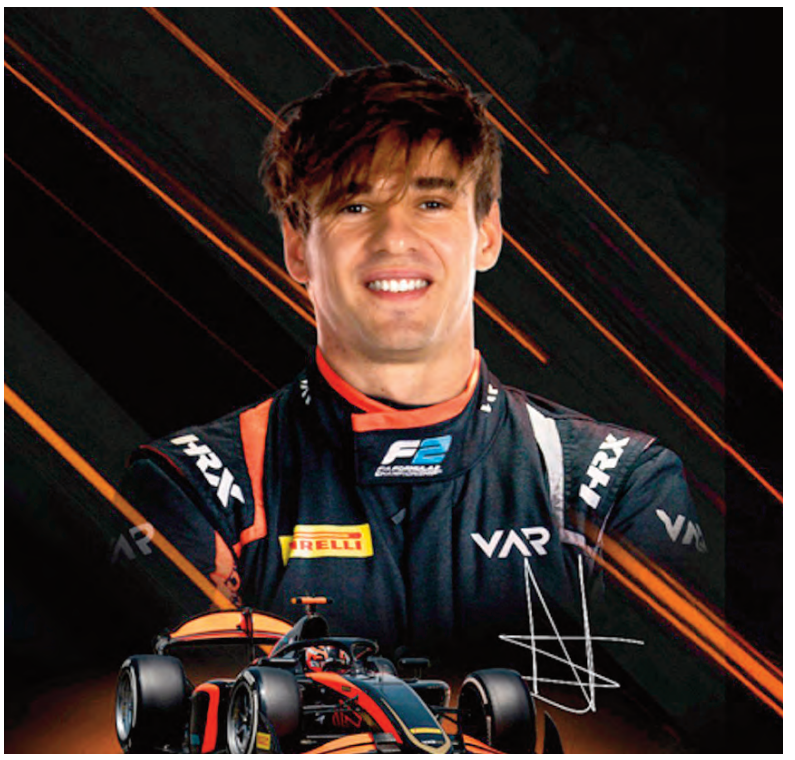

Nicolás Varrone en la presentación de su inclusión a la Fórmula 2 para 2026-

Nicolás Varrone correrá en la Fórmula 2 en 2026 en el equipo Van Amersfoort Racing

El piloto argentino, campeón mundial WEC y ganador en las 24 hs. de Le Mans, se incorpora a la categoría con el fin de llegar a la Fórmula 1

Redacción Puntal

La Fórmula 2 volverá a tener a un piloto argentino entre sus filas porque se anunció el desembarco de Nicolás Varrone en la temporada 2026. De esta manera, el bonaerense cumplirá uno de sus objetivos profesionales que se planteó durante este año.

El piloto bonaerense, de Ingeniero Maschwitz, con una notable experiencia en el Campeoanto Mundial de Resistencia, con un título mundial en la categoría nenor del WEC, y triunfos en las 24 hs. de Le Mans y con excelentes prestaciones en Sebring y Daytona, logró llegar a un asiento en la Fórmula 2, como escalón previo a su máxima aspiración, llegar a la Fórmula 1, luego del ingreso de Cadillac a la categoría y su relación con General Motors en las competencias de larga duración.

Nicolás Varrone se incorporará al Van Amersfoort Racing, equipo que así lo manifestó Brad Joyce, director del equipo: “Nos complace enormemente dar la bienvenida a Nico a Van Amersfoort Racing para nuestra campaña 2026 de Fórmula 2 de la FIA. Su experiencia y logros en carreras de resistencia, incluyendo su éxito en Le Mans, hablan por sí solos. Su llegada a la Fórmula 2 será un nuevo reto, pero con su talento y conocimientos técnicos, confiamos en que se adaptará rápidamente al entorno. Tenemos muchas ganas de trabajar con él y creemos que su llegada aportará un gran valor al equipo para afrontar la temporada juntos”.

"Estoy muy emocionado de unirme a Van Amersfoort Racing para la temporada 2026 de F2. Agradecido a todos los que creyeron en mí todos estos años", enfatizó el piloto argentino.

Por su parte, Varrone comentó para cerrar: "Estoy muy emocionado de unirme a Van Amersfoort Racing para la temporada 2026 de F2. Un equipo muy profesional con mucha historia y éxito. No puedo esperar a ponerme al volante y empezar a trabajar con ellos. Agradecido a todos los que creyeron en mí todos estos años".

Si bien el proyecto abarca el 2026, Varrone y el Van Amersfort Racing, tendrán su primera experiencia juntos en los test de postemporada que se llevará a cabo del 10 al 12 diciembre en el circuito de Yar Marina, en Abu Dhabi. El argentino ocupará la butaca que en 2025 tuvo Jhon Bennett.

Un trapito fue detenido dos veces en menos de 24 horas en el sector del Viejo Mercado

Fue trasladado por conducta agresiva y cobro indebido de estacionamiento. El miércoles se había activado el protocolo por salud mental

Redacción Puntal

Un cuidacoches fue detenido dos veces en menos de 24 horas en el sector del Viejo Mercado, aunque cuenta con varios ingresos a sede policial en el sector ante la aplicación de la ordenanza que prohibe el funcionamiento de los trapitos.

En la mañana de ayer, el hombre de 44 años fue detenido por el personal policial por pretender cobrar por el cuidado de automóviles en el estacionamiento del sector y por conducta agresiva.

Antes se le habría secuestrado al sujeto un elemento de fabricación casera, por lo que se especula que podría haber agredido a un tercero.

Al momento del control policial, el individuo adoptó una actitud agresiva, motivo por el cual fue reducido y trasladado a sede policial, por directivas del Ministerio Público Fiscal.

Por otra parte, el miércoles a la mañana se activó un protocolo especial ante una situación de riesgo cierto e inminente en salud mental en calle Alsina al 55, con la intervención de personal policial, del DUAR y del servicio de emergencias médicas, que lograron contener a un trapito que se encontraba exaltado, con intenciones de atentar contra su vida. Fue trasladado al Hospital San Antonio de Padua para su asistencia, aunque luego fue detenido al intentar agredir a un móvil de la Guardia Local de Prevención en cercanías del puente colgante.

El conductor de una camioneta quedó atrapado en la cabina tras volcar cerca de Adelia María

El siniestro se registró en la ruta 24, a la altura de la estación Punta del Agua. El conductor fue derivado al Hospital de Río Cuarto

Redacción Puntal

El conductor de la Ford Ranger fue rescatado por los bomberos. bomberos de Adelia María

Una camioneta volcó en la mañana de ayer en cercanías de Adelia María y sus dos ocupantes debieron ser asistidos por el servicio de emergencias. El conductor debió ser rescatado de la cabina y por la gravedad de las lesiones fue derivado al Hospital San Antonio de Padua de Río Cuarto.

El siniestro vial se registró pasadas las 10 en el kilómetro 32 de la ruta provincial 24, a la altura de la estación Punta del Agua.

En circunstancias que se investigan, el conductor de una Ford Ranger, de 48 años, perdió el control de la unidad, que terminó volcada sobre uno de sus laterales.

La acompañante, de 45 años, salió por sus propios medios, mientras que los bomberos de Adelia María rescataron al conductor, que fue asistido y trasladado al Hospital de nuestra ciudad. La mujer fue asistida en Adelia María.

POLICIALES

RUTAS PELIGROSAS. LA JUSTICIA DISPUSO LA REALIZACIÓN DE LAS PERICIAS PARA DETERMINAR LAS CAUSAS

Campana: cinco muertos y varios heridos en un choque e incendio

El trágico accidente se registró en el kilómetro 73 de la Panamericana. Un camión que transportaba un contenedor se cruzó de carril y aplastó un Citroën, desatando un grave siniestro

Redacción Puntal

Al menos cinco personas murieron ayer y varias resultaron heridas en un choque múltiple que involucró a dos camiones y dos vehículos en el kilómetro 73 mano a la ciudad de Buenos Aires por la Panamericana, a la altura de Campana.

Tras el impacto, se generó un gran incendio que acaparó a los vehículos y llenó las inmediaciones de humo.

El medio local Campana Noticias reportó que un camión, que transportaba un contenedor y circulaba hacia Rosario, se cruzó de carril y aplastó a un Citroën C4. El vehículo de menor porte terminó debajo del contenedor.

Ambos vehículos cruzaron el guardarraíl y pasaron a la mano contraria. Allí, impactaron contra otro camión y un vehículo que iban mano a ciudad de Buenos Aires.

Las imágenes que se difundieron en redes sociales mostraban al camión con un contenedor de la compañía CMA CGM prendido fuego. Debajo del contenedor, se encontraba el Citroën gris aplastado en todo su costado derecho.

Atrás del camión se encontraba otro vehículo de gran porte y, en medio de ellos, lo que parecía ser una camioneta calcinada.

Se conoció que los bomberos tuvieron complicaciones para llegar al lugar por causa del colapso del tránsito y con un lejano acceso al peaje que se encontraba a varios kilómetros de distancia respecto al siniestro.

El incendio no tardó en tomar densidad al igual que la columna de humo negro que envolvió a los transportes implicados, complicó la visibilidad en la zona y dejó, actualmente, una demora de cinco kilómetros ya que, además, se debió abrir paso a los camiones hidrantes y ambulancias.

El caso quedó bajo la UFI N°5 del Departamento Judicial Zárate-Campana, que inició un sumario por lo sucedido.

Desde el Ministerio Público Fiscal ordenaron una serie de medidas periciales para tratar de determinar las causas que originaron el múltiple siniestro vial con varios vehículos involucrados.

Una columna de humo negro envolvió a los vehículos involucrados en el choque.

AVISOS FÚNEBRES — VILLA MARÍA

†
TORTELLI, PAULA GLORIA
(q.e.p.d.)

Falleció el 22 de octubre a los 85 años. Servicio Empresa Paviotti. Sus restos fueron trasladados el día 23/10/2025 a la localidad de San Antonio de Litin. D/P Cordoba 243 - San Antonio de Litin.

†
BUFFA, DANTE
(q.e.p.d.)

Falleció el 23 de octubre a los 90 años. Velatorio Empresa Paviotti Sala "A" La Playosa. Sus restos fueron inhumados el día 23/10/2025 a las 18.00 hs en el Cementerio de La Playosa. D/P García Montaño 294 - La Playosa.

†
KOVACEVICH, JORGE LUIS
(q.e.p.d.)

En el día de la fecha 23-10-2025 ha dejado de existir KOVACEVICH, JORGE LUIS a los 82 años. Sus restos serán velados en sala COOP DE BALLESTEROS en la localidad de ANSELMO G VAZQUEZ Y LIBERTAD / BALLESTEROS. Su inhumación se realizará en el cementerio - BALLESTEROS el día 24-10-2025 a las 10:00 horas. Sin oficio religioso. Domicilio Particular: 25 DE MAYO 206 / BALLESTEROS.

†
BERGESI, NELVA NORA
(q.e.p.d.)

En el día de la fecha 23-10-2025 ha dejado de existir BERGESI NELVA NORA a los 91 años. Sus restos fueron velados en sala ITATI // MENDOZA 242 en la localidad de PASCO. Su inhumación se realizó en el cementerio - PASCO el día 23-10-2025 a las 17:00 horas. Sin oficio religioso. Domicilio Particular: GRAL PAZ 749 / PASCO.

†
CARRERA, ANITA
(q.e.p.d.)

En el día de la fecha 23-10-2025 ha dejado de existir CARRERA ANITA a los 91 años. Sus restos serán velados en sala ITATI / 25 DE MAYO Y ALEN en la localidad de ARROYO CABRAL. Su inhumación se realizará en el cementerio - SAN JOSÉ / ARROYO CABRAL el día 24-10-2025 a las 17:00 horas. Sin oficio religioso. Domicilio Particular: RIVADAVIA 397 / ARROYO CABRAL.

AVISOS FÚNEBRES — RÍO CUARTO

DEBATE. NO DESCARTAN QUE SE REALICE UN PROCESO ABREVIADO

El 3 de noviembre comienza el juicio al policía de la Alcaidía acusado de abuso

El oficial subinspector Daniel Heredia Nas está imputado por abuso sexual gravemente ultrajante, abuso sexual con acceso carnal, agravado por su condición de funcionario público. También hay otros dos agentes acusados de vejaciones

Finalmente, la causa de los abusos en la Alcaidía policial llega al juicio.

Redacción Puntal

A más de un año y medio de la denuncia por abusos en la Alcaidía de calle Belgrano 58 de la Unidad Departamental de Policía, comenzará el 3 de noviembre el juicio contra el oficial subinspector Daniel Heredia Nas por cinco casos en seis denuncias.

Heredia Nas se encuentra detenido en la Unidad Penitenciaria Nº6 desde mediados del año pasado, cuando una de las detenidas decidió denunciarlo, tras ser sometida sexualmente cuando estaba alojada en la central policial de nuestra ciudad.

A partir del resonante caso, se sumaron otras mujeres que dieron su testimonio ante el fiscal de Instrucción de Segunda Nominación, Javier Di Santo.

Heredia Nas se sentará al banquillo de los acusado imputado por abuso sexual gravemente ultrajante, abuso sexual con acceso carnal, agravado por su condición de funcionario público.

El abogado de una de las víctimas, Gustavo Dovis, señaló que hay un cúmulo de pruebas contra el oficial.

También mencionó que otros dos agentes que cumplían funciones en la Alcaidía llegarán al juicio acusados del delito de coautores de vejaciones. Se trata del sargento primero Marcos Meneses y la cabo Cynthia Estrada, ambos están en situación pasiva en la fuerza.

Los hechos sucedieron entre 2023 y mayo de 2024, aunque en la elevación a juicio se menciona un caso de 2015, que Heredia Nas habría golpeado a su pareja, en su domicilio de Banda Norte, aunque los hechos ya prescribieron.

La segunda denuncia corresponde a dos hechos registrados en abril y mayo de 2023, cuando una mujer embarazada de cuatro meses alojada en una celda, habría sufrido por parte del oficial acusado "de manera reiterada tocamientos en los pechos y la zona genital por arriba de la ropa" y un de esas noches, el agente habría obligado a la denunciante a practicarle sexo oral.

El tercer caso habría acontecido el 29 de abril del 2023, cuando una de las detenidas fue obligada a trasladarse a la oficina de requisas, donde fue abusada "a cambio de permitirle que se comunicara con sus familiares".

Luego, Heredia Nas le habría "efectuado tocamientos en los pechos y la zona genital por arriba de la ropa".

Otro de los hechos denunciados corresponde al 10 de febrero del año pasado cuando una de las alojadas en la celda de mujeres le habría realizado tocamientos para que pudiera hablar por el teléfono con sus hijos.

El subinspector Heredia Nas se encuentra alojado en la cárcel tras la denuncia de una de las primeras víctimas.

El quinto hecho denunciado se remonta al 25 de abril, cuando la detenida se encontraba esposada en la oficina de requisas y habría sido abusada carnalmente mientras permanecía inmovilizada.

La última denuncia por abuso, la detenida dijo que pudo realizar una comunicación con sus familiares, aunque previo a la medida "esto te va a salir caro". Luego le dio un beso, se desprendió el pantalón y la obligó a que le practicara sexo oral, que fue suspendido al golpear la puerta de ingreso a la Alcaidía. "A la noche vengo a buscarte para seguirla", denunció la víctima. En los días posteriores, hasta que fue trasladada a la cárcel, le efectuó de manera reiterada, tocamientos en los pechos por arriba de la ropa cada vez que la situación se lo permitía".

Dovis señaló que es muy probable que el oficial solicite un juicio abreviado teniendo en cuenta el caudal probatorio con el que se cuenta.

Dos jóvenes fueron detenidos en Banda Norte tras una persecución

Redacción Puntal

Dos jóvenes fueron detenidos ayer con el recupero de los elementos sustraídos tras una persecución por las calles de Banda Norte.

El procedimiento se realizó en la madrugada de ayer. Cuando personal policial realizaba recorridos preventivos, observó a dos jóvenes en actitud sospechosa transportando varios elementos por la vía pública.

Al intentar ser identificados, los individuos emprendieron la huida y se ocultaron bajo el puente Juan Filloy, situación que motivó un seguimiento controlado y la intervención de varias unidades policiales en colaboración con el sistema de monitoreo urbano desde la central que funciona en el ex Edecom.

Finalmente, los policías interceptar a los sospechosos, procediendo además al secuestro de cinco sillas plegables, que posteriormente se constató habían sido sustraídas de un establecimiento deportivo ubicado sobre calle Francisco Muñiz, a metros del puente.

Los jóvenes fueron trasladados a sede policial, donde quedaron a disposición del Ministerio Público Fiscal, mientras que los elementos recuperados fueron restituidos a su propietario.

Por otra parte, un hombre de 30 años fue detenido con una réplica de arma de fuego durante un patrullaje preventivo en el centro de la ciudad.

Entre las prendas llevaba una réplica de arma de fuego confeccionada en material plástico.

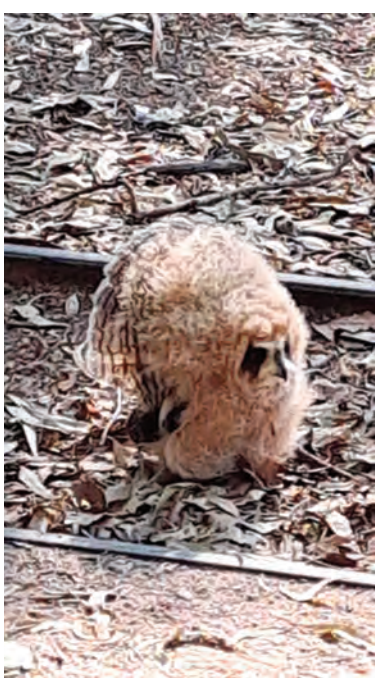

Un lechuzón orejudo fue rescatado en las inmediaciones del Parque Sarmiento y trasaldado al Parque Ecológico Urbano para su asistencia, ya que se encuentra herido. La intervención de los efectivos de la Patrulla Preventiva se realizó a partir de la denuncia de un vecino sobre la presencia de un ave silvestre golpeada y en peligro.

TURISMO.CORDOBA.GOB.AR

Municipalidad de Córdoba

CÓRDOBA
CAPITAL

date una vuelta

Puntal Villa María

VIERNES 24 DE OCTUBRE DE 2025

AÑO XXVIII. EDICIÓN N° 10.132

WWW.PUNTALVILLAMARIA.COM.AR

TRANSPORTE

El Municipio hizo un pedido formal para que se reactive el tren a Córdoba

LOCALES 2

BOXEO

Juliana Basualdo peleará por el Título Argentino en Villa María el 21 de noviembre

DEPORTES 3

POLÍTICA

Redacción Puntal

EDUARDO ACCASTELLO

"Argentina está cansada del kirchnerismo y el mileísmo"

El intendente local fue muy crítico con el rumbo que sigue el país y pidió ir por "lo nuevo" en estas elecciones y acompañar a Schiaretti. "Argentina necesita equilibrio fiscal, social e institucional", aseguró

En la antesala de las elecciones legislativas, el intendente Eduardo Accastello trazó un diagnóstico crítico del rumbo económico y político del país y cuestionó enérgicamente la gestión de Milei, a quien cruzó por no mirar lo humano.

En diálogo con **Puntal Villa María**, el funcionario afirmó que "lo nuevo" en estos comicios es Provincias Unidas, y en ese sentido pidió el voto para Juan Schiaretti, el candidato que encabeza la lista.

"Argentina necesita equilibrio fiscal, social e institucional"

-¿Cómo ves este escenario preelectoral?

-Veo un modelo económico que fracasa, como fracasaron los anteriores. Son modelos que no tienen la mirada de lo humano, de la producción, del desarrollo, de la integralidad, del territorio, de la visión federal. Lo que uno percibe de estos gobiernos es que ellos solo tratan de hacer equilibrado el presupuesto de la Argentina, los números del país, y lo que no están viendo es el PBI de la Argentina, no están viendo a los argentinos, no ven a las familias. Uno tiene que pensar a la Argentina desde la integralidad. Ellos quieren reducir el déficit pero lo hacen a instancias de no trasladarle los recursos a los gobiernos provinciales o a los municipios, de no trasladar los recursos a los jubilados, a las universidades, a las personas con discapacidad. Es un república de la especulación, no es una república del desarrollo productivo. Y por eso les va mal, porque no alcanzan a ver el esfuerzo que hacen las PYMES, el productor agropecuario, el emprendedor, el docente, el jubilado, el joven que quiere estudiar.

-¿La lista que encabeza Schiaretti viene a representar eso?

-Provincias Unidas es un espacio de construcción plural, con gobernadores como Pullaro y Torres, gente del radicalismo, del vecinalismo, del PRO y del justicialismo, como (Martín) Llaryora. Ellos se están animando al desafío central de la Argentina, que apunta a decirle no al kirchnerismo y no al mileísmo.

-¿Cuál es la visión del partido?

-La visión de que Argentina se parezca un poco más a Córdoba, que parezca un poco más a Villa María. Esta ciudad, en 25 años, con las crisis que tuvimos con De la Rúa, Alberto, Macri, y ahora Milei, nunca paró de crecer. Es una ciudad que tiene el 100 por ciento de los servicios, que está a punto de llegar al 100 por ciento de luces led, que está haciendo 500 cuadras de pavimento. Nosotros no paramos de crecer, pero no nos olvidamos de trabajar y crear junto con la provincia un instituto para discapacitados auditivos, de hacer una playa universal para ellos, de hacer un hogar de adultos mayores, de hacer un albergue para las personas en situación de calle, de acompañar a todos los estudiantes primarios y secundarios de escuelas públicas, haciendo que todos tengan calefacción y aire acondicionado. No se puede hablar de poner en equilibrio al país cuando los que viven dentro del país están en desequilibrio. Esa es la ecuación más concreta de lo que nos pasa en Argentina. Los últimos tres gobiernos quisieron traer equilibrio, pero terminaron endeudando al país. La mirada está concentrada en el Estado y en el presupuesto, pero Argentina es mucho más grande.

-¿Y Provincias (Unidas) vendría a ampliar la mirada?

-Provincias Unidas va a tener un candidato a Presidente en 2027, esto ya lo dijo Schiaretti. Creo que ese candidato tiene que ser la verdadera opción de transformación de la Argentina. Va a ser un antes y un después, yo no tengo dudas de que, quienes sean los candidatos a Presidente y vicepresidente de Provincias Unidas, van a ganar la elección, porque la Argentina está cansada del kirchnerismo y del mileísmo.

-¿Con Juan Schiaretti como presidenciable?

-El " Gringo" Schiaretti es el mejor de los nuestros. Es una persona mesurada, que ha demostrado su capacidad de gestión, que ha transformado tres veces una provincia. Cada vez que hizo una gestión la transformó, como lo hicimos nosotros. Es muy simple. Se trata de administrar bien y ser transparente en la gestión. Eso es lo que hacemos nosotros y lo que le hace falta a Argentina. Es muy fácil gobernar Argentina. Parece difícil porque los que gobiernan siempre tienen una mirada centralista, aporteñada, demagógica, soberbia, no inclusiva, machista, egoísta, una mirada de la revolución del odio. Pero no, la Argentina es del amor, de la confraternidad, de la escucha activa.

-¿Esa mirada del egoísmo, del odio y del enfrentamiento que evidencia el gobierno de Milei, termina impactando en la sociedad?

-La gente está cansada de eso. Pero a pesar de que está cansada, muchos lo quieren seguir votando, porque dicen que la otra opción es el kirchnerismo. Pero están equivocados, porque ya no viene más el kirchnerismo. Lo que viene es lo nuevo, y lo nuevo es lo probado, lo que ya demostró que es eficiente y bueno. Eso viene de la mano de los gobernadores de las provincias argentinas, que demostraron que son transparentes, que tienen equilibrio fiscal, pero que además producen para la gente, aportan para las pymes y se involucran con la educación, la salud, la discapacidad.

-Verónica Navarro, una de las integrantes de la lista, es de acá, de la ciudad. ¿Qué significa eso para Villa María?

-Es la posibilidad de tener un representante. Villa María tuvo representantes en la cámara de diputados, del oficialismo y de la oposición. Siempre es bueno tener a alguien que te atienda el teléfono. Verónica fue la que materializó, después de muchos años, que Llaryora firmara y trajera el Instituto de Discapacidad Auditiva a Villa María. Tiene la voluntad y la fuerza de ser una mujer activa, una mujer que tiene una gran formación técnica y profesional, durante 8 años fue secretaria de Economía con una ciudad superavitaria, fue concejal y es legisladora, creo que va a ser muy bueno para Villa María y para Córdoba.

-Noto un desencanto en la gente, muchos dicen que no van a votar.

-El desencanto de la gente que votó a Milei es el mismo de la gente que hace años votó a Alberto y el de la gente que votó a Macri. Por eso decimos que la opción no es Milei o Kirchnerismo. Hay que abrazarse a aquellas cosas que existen, como existe Córdoba y su transformación, hay que abrazarse a esa esperanza, que es real, que se puede demostrar y tocar con las manos. Los villamarienses pueden salir y ver cómo cambia Villa María todos los días. Los que están desesperanzados porque lo votaron a Milei, abrácense a lo real, a lo cotidiano, y lo real es Córdoba, y Juan es Córdoba.

-¿En algún momento de estos dos años de gestión, Milei pensó en Córdoba, en Villa María?

-Creo que es un outsider que se encontró con la presidencia de la Nación. Eso ocurrió por la enorme incapacidad de los dirigentes que gobernaron antes. Demuestra que no está preparado ni para gobernar un club de fútbol. Si viene a Asociación Española, Milei lo choca, porque no sabe. Trump además lo salvó del nockout, todas las tarjetas ya le dan que tiene perdida la pelea. Es histórico y a la vez increíble lo de la reserva federal de Estados Unidos, algo que le va a costar a Argentina. Ha llegado la hora de que los capaces y los que probaron su capacidad y lo demostraron con la gente, como Juan Schiaretti, puedan llegar a gobernar Argentina. Pero primero tenemos que darle previsibilidad a la cámara de diputados, a la cámara de senadores, a las leyes que necesita la Argentina para tener equilibrio fiscal, equilibrio social y equilibrio institucional.

RANCO

MATERIALES

Principio y final de obra.

ranco.com.ar

VILLA MARÍA | GRAL. DEHEZA | RÍO TERCERO | GRAL. CABRERA

Seguí informado
www.puntalvillamaria.com.ar

Diario Puntal Villa María

La Estación de Trenes de Villa María luce desmejorada, con cartelería dañada y poco mantenimiento.

El Municipio hizo un pedido formal para que se reactive el tren a Córdoba

El servicio que conecta a Villa María con la capital cordobesa fue suspendido por tareas de revisión. El gobierno local salió a criticar que tengan prioridad las formaciones de cargas y no las que llevan a los pasajeros

Redacción Puntal

El Municipio solicitó formalmente a Nuevo Central Argentino (NCA) y a la Secretaría de Transporte de la Nación la reactivación del tren de pasajeros Córdoba-Villa María-Buenos Aires, servicio actualmente suspendido.

Según explicó el intendente Eduardo Accastello, la interrupción del servicio responde a un descarrilamiento ocurrido en Tucumán, que derivó en un pedido de NCA para detener los viajes de pasajeros.

"Vemos una clara desinversión en los materiales ferroviarios, pero eso no es responsabilidad de los pasajeros", aseguró el funcionario.

El intendente remarcó que el tren es "esencial" para la integración territorial y pidió un monitoreo urgente del estado de las vías.

"Esta decisión afecta a los pueblos del interior, priorizando el transporte de cargas sobre las necesidades de la gente. Solicitamos revertir esta situación cuanto antes", sostuvo.

El municipio, aseguró, seguirá de cerca las verificaciones técnicas para garantizar la seguridad del servicio.

La nota que elevó el gobierno local también incluyó la solicitud de retirar los vagones en desuso ubicados entre las calles Sarmiento y Salto Grande, muchos de ellos deteriorados y abandonados.

Esta interrupción prolongada del servicio ferroviario trae recuerdos de los años '90, cuando cerró Ferrocarriles Argentinos.

En ese entonces, cientos de localidades perdieron su conexión directa con los grandes centros urbanos.

Hoy, Villa María vuelve a quedar aislada, sin trenes hacia Córdoba ni hacia Buenos Aires.

En tanto, las vías se encuentran bajo revisión, aunque aún circulan formaciones de carga, lo que genera dudas entre usuarios y trabajadores ferroviarios.

Cabe señalar que, hasta su suspensión, el boleto a Córdoba costaba entre 3.300 y 4.000 pesos, mientras que el pasaje en colectivo supera actualmente los 20.000 pesos, un 392% más caro.

Lo que más genera malestar entre los trabajadores es que los trenes de carga siguen circulando normalmente por las mismas vías que se declararon "en revisión" para los pasajeros.

Mercado Libre inaugurará en noviembre un centro logístico en Villa María

Redacción Puntal

El intendente Eduardo Accastello confirmó este jueves que Mercado Libre, la empresa multinacional dedicada al comercio electrónico, abrirá a mediados de noviembre un centro logístico en Villa María.

"La radicación de la empresa generará muchos puestos de trabajo y seguirá impulsando el desarrollo productivo y tecnológico de la región", dijo el funcionario a través de su cuenta de "X".

En declaraciones a este medio, comentó además que "las grandes empresas vienen a invertir. Villa María es una ciudad con una ubicación geoestratégica fundamental, eso hace que nos elijan. Tenemos recursos humanos, muchas universidades, lo que va a crecer Villa María en los próximos dos o tres años va a ser increíble".

El anuncio del desembarco en Villa María se da meses después de que Mercado Libre haya anunciado el cierre de sus oficinas en Córdoba Capital, bajo el argumento de que eran altísimas las tasas municipales que allí se pagaban.

Si bien las instalaciones en la capital cordobesa fueron desocupadas en agosto, la empresa mantuvo a más de mil empleados que continúan trabajando de forma remota.

La UNVM acompañará la acción judicial por el Financiamiento Universitario

Redacción Puntal

El Consejo Interuniversitario Nacional (CIN) resolvió por unanimidad iniciar una acción judicial para exigir el cumplimiento de la Ley de Financiamiento Universitario y Recomposición del Salario Docente (Ley N° 27.795).

La decisión fue tomada durante una sesión extraordinaria del Plenario de Rectoras y Rectores, realizada en la Facultad de Derecho de la UBA, con la participación de todas las universidades públicas del país.

Este jueves, la Universidad Nacional de Villa María (UNVM) hizo pública su decisión de acompañar la acción judicial.

En la reunión del CIN, la institución local estuvo representada por la vicerrectora Elizabeth Theiler, quien sumó su voto positivo.

Antes de ese encuentro, el Consejo Superior había sesionado y votado a favor de iniciar una acción judicial.

Cabe señalar que la Ley N° 27.795, aprobada por el Congreso, garantiza el sostenimiento financiero de las universidades nacionales y la recomposición salarial de los trabajadores docentes y no-docentes.

Su cumplimiento, según las universidades, resulta esencial para preservar la educación pública, fortalecer la investigación y mantener la igualdad de oportunidades en todo el país.

Puntal Villa María

Viernes 24 de octubre de 2025

Año XXVIII. Edición N° 10.132
Primera edición: 29 de junio de 1997.

Teléfono (0353) 4528080
publicidad@puntalvillamaria.com.ar

Redacción, Publicidad y Administración:
L. N. Alem 370, Villa María, Córdoba

Es una publicación de Informar SRL. Email redacción: redaccion@puntalvillamaria.com.ar Registro DNDA: N° 5236834. Impreso en Editorial Fundamento S.A. Juan Manuel Fangio 4699, Río Cuarto.

BOXEO. LA VELADA TENDRÁ 10 COMBATES AMATEUR Y PRETENDEN LLENAR EL "GIGANTE DE CALLE RUCCI"

Juliana Basualdo peleará por la corona nacional en Unión

El 21 de noviembre, "La Profeta" enfrentará a Lucrecia Arrieta por el cinturón nacional de la categoría Supergallo. Las anticipadas saldrán el lunes a la venta

"La Profeta" Basualdo procurará recuperar la faja nacional de los Supergallos, que ya estuvo 3 veces en su poder. Viene de perder en Nueva York, en un fallo absurdo.

QUIERE SER "PROFETA" EN SU TIERRA

Redacción Puntal

Juliana "La Profeta" Basualdo combatirá el viernes 21 de noviembre en Villa María.

En el Club Unión Central, buscará recuperar el título argentino de la categoría Supergallo, cuando enfrente a Lucrecia Arrieta, en pelea pactada a 10 asaltos.

Así lo confirmó ayer su entrenador y pareja Leonardo Rivera, quien comentó: "Gracias al apoyo de Eduardo Accastello, Verónica Navarro, Marcos Bovo, Alejandro Mana y demás autoridades del Ente de Deportes, terminamos de acordar la velada para el 21, y podemos confirmarla. Desde el lunes ya se venderán las entradas anticipadas a un costo accesible".

Rivera, que se hará cargo de la organización con su gente del Gimnasio Alcides Rivera, comentó: "El escenario será el Club Unión Central, que ofrece comodidades para armar un buen ring side. Su gimnasio está en el centro de la ciudad, y siempre hicimos buenos festivales allí. Empezará a las 21, y habrá 10 combates amateur. Está confirmado el lugar, y también la rival".

Al respecto amplió al considerar que se trata de Lucrecia Arrieta, que alguna vez entrenó en el Gimnasio Alcides Rivera: "La conozco bien, es fuerte, tiempista, y buena boxeadora. Será una gran pelea".

Basualdo va por su cuarto reinado

Como una curiosidad, Rivera dejó en evidencia que "el título argentino está vacante, porque se lo quitaron sin pelear a Juliana (Basualdo), que ya tuvo ese cinturón 3 veces, y nunca lo perdió".

Explicó: "Fue larga la espera, porque a este combate lo debimos realizar hace varios meses. Juliana había ganado el título ante Eliana Orecchia (en 2024). No hubo rivales para enfrentar en 2025, y por eso se lo quitaron. Si lo gana, será su cuarto reinado en argentina, superando a 'Tigresa' Acuña".

Sostuvo: "Me haré cargo de todo, con la ayuda del municipio, pero le pido a la ciudad que nos acompañe a recuperar la corona nacional, porque la necesitamos para mejorar el ranking, y luego evaluaremos algunas propuestas en el exterior, que ya recibimos".

Además, apuntó: "Nos importa que el salón estalle de gente, y para ello si podemos haremos 10 u 11 peleas amateur, para mostrar a los buenos proyectos que hay en la ciudad".

Acerca de la rival, Rivera indicó que "Lucrecia Arrieta (7-8-0) es oriunda de Adelia María, y viene de perder con la campeona argentina, sudamericana y latina OMB de peso pluma, Lucrecia Manzur. Peleó con 'Tigresa' Acuña, y está sexta en el ranking nacional".

Remarcó que "Juliana está primera, pero como no la quieren enfrentar en el país, perdió la corona argentina tres veces. Esta tendría que ser una defensa del título que ganó legítimamente. Se lo sacaron y lo ganó nuevamente tres veces, superará el record de Acuña".

Protagonistas y costo de entradas

Señaló que "en los combates complementarios pelearán Adonis Espíndola, campeón provincial de los Crucero, Mateo Giménez, otro campeón provincial, Keila Chirino, campeona provincial, Gastón Fioretti, entre otros".

Afirmó que "la entrada será accesible. Estimo que será de $8 mil la general anticipada, y $12 mil las 200 entradas para ring side. Este lunes se venderán en Gimnasio Alcides Rivera, Unión Central, y en Distri Vita y Carnes Don Omar".

Aclaró que "la pelea fue autorizada por la Federación Argentina de Boxeo. Estaban enterados del robo que Juliana sufrió en la pelea en Estados Unidos, donde le ganó a Kreps, pero se la dieron por perdida. Por suerte ESPN le mostró al mundo que ganó Juliana".

A continución, destacó: "No hay posibilidades de revancha. Saben que Juliana ganó, hicimos las cosas bien, nos robaron, pero saben quien ganó. La FAB nos ayudó, porque esta pelea nos reposicionará. El título argentino le elevará el ranking, al ser la campeona de Argentina, pero hay que ganarle a Arrieta".

Consideró que es una buena rival: "En el país peleamos con las mejores. Recibimos otra propuesta para pelear en el exterior y hasta surgió una chance ante Nazarena Romero, pero no aceptó. Juliana ayudó a Marianela Ramírez, que pelea en Puerto Rico, y a Dayana Díaz, que pelea el 8 en Laborde. Está lista para subir al ring".

Juliana Basualdo vuelve a casa para ser "Profeta" en su tierra.

Juliana Basualdo ya lució el cinturón argentino.

Leonel "Cumbia" Luciani lidera el ingreso al campo de Argentino, que esta noche recibe en su estadio a 9 de Julio.

LIGA VILLAMARIENSE DE FÚTBOL. UNDÉCIMA FECHA DEL CLAUSURA

Si la lluvia lo permite, será una noche para gambetear al descenso

A las 22.30 se miden Argentino - 9 de Julio de Pasco; Fray Nicasio Gutiérrez - Alianza; y otros 3 partidos

APASIONANTE FINAL DE FASE CLASIFICATORIA

Redacción Puntal

Esta noche, si la lluvia lo permite, se disputarán 5 encuentros de alta tensión en el Torneo Clausura de la Liga Villamariense de Fútbol.

El capítulo 11 es el penúltimo de la Fase Clasificatoria, y este viernes puede producirse el último descenso, y se pueden definir los puestos de punta de la zona "B".

Hasta el momento 11 equipos perdieron la categoría y jugarán en Primera "B" en 2026. Resta un cupo, y si Fray Nicasio Gutiérrez pierde ante Alianza, descenderá.

El encuentro comenzará a las 22.30 en Dalmacio Vélez, y en el mismo horario, pero en Villa María, Argentino recibirá a 9 de Julio de Pasco, en duelo entre los otros 2 equipos que pugnan por escapar al "fantasma" del descenso.

Fray Nicasio Gutiérrez totaliza 30 puntos, 4 menos que Argentino y Española (visita el lunes a Ricardo Gutiérrez en La Palestina), que reúnen 34. En tanto, 9 de Julio suma 35, incluyen los 3 que le otorgó el Tribunal de Penas del partido que perdió 4-1 ante Alumni (incluyó indebidamente a Juan Galleguillo).

De esos 4 equipos, 1 descenderá.

En tanto, también este viernes, pero a las 21.30 se enfrentarán el puntero de la zona "B", Yrigoyen, ante el escolta y actual campeón, Colón de Arroyo Cabral. Será en Tío Pujio, y el Diablo puede obtener la zona, o ser superado por el Rojinegro.

El tercero (Atlético Ticino) visita al cuarto (Universitario) en "El Campus", en otro duelo clave.

Además, en Plaza Ocampo, River del Algarrobo recibirá al escolta de la zona "A", San Lorenzo de Las Perdices, que tras desbancar a Rivadavia del segundo puesto, procurará sostenerlo con un triunfo en el templo del fútbol local, donde los fieles al Santo aseguran que llegarán en procesión.

Programación (11ma. Fecha):

Zona "A":

Jueves: Unión de Arroyo Algodón - Alumni; Rivadavia - Los Zorros; y Silvio Pellico - River Plate.

Hoy (viernes 23): A las 22.30: Argentino - 9 de Julio; y River del Algarrobo - San Lorenzo LP (en Plaza Manuel Ocampo).

Lunes: A las 22.30: Ricardo Gutiérrez - Española.

Zona "B":

Jueves: Alem - Sp. Playosa.

Hoy (viernes 23): A las 21.30: Yrigoyen - Colón. **A las 22:** Universitario - Atl. Ticino. **A las 22.30:** Fray Nicasio Gutiérrez - Alianza.

Lunes: A las 22.30: San Lorenzo VM - Juventud (en Alem); y Unión Central - Unión Social (en Plaza Ocampo).

Las posiciones son las siguientes:

Posiciones:

Zona "A": Alumni 27; San Lorenzo LP 21; Rivadavia 19 (clasificados); 9 de Julio, Española y Ricardo Gutiérrez 15; Argentino y Unión de Arroyo Algodón 13; Sp. Los Zorros 11; River Plate 7; Silvio Pellico 6; y River Plate del Algarrobo 5.

Zona "B": Hipólito Yrigoyen 26; Colón 23; Atlético Ticino 20 (clasificados); Universitario y Alem 16; Fray Nicasio Gutiérrez 14; Unión Social, Alianza y Sportivo Playosa 10; Juventud 9; Unión Central 8; y San Lorenzo VM 4.

Universitario es semifinalista

Universitario dio el golpe y accedió a semifinales del Regional Federal Juvenil, al vencer a Alumni por 3-2 en la Sub-13; 5-3 por penales en la Sub-17 (0-0 en el tiempo reglamentario) y 3-1 en la Sub-15.

VÓLEY. FEDERACIÓN CORDOBESA

Trinitarios busca el título del Torneo Integral

Definirá como visitante ante La Calera, que ganó el primer punto pese a que se repartieron las victorias. Mientras tanto, Rivadavia se impuso en la mayoría de los duelos ante Las Flores, con el que define la quinta posición en el mismo torneo

LA "T" VA POR LA GLORIA

Redacción Puntal

Si bien se repartieron triunfos, La Calera llega con ventaja a los decisivos duelos por el título en el Torneo Integral que organiza la Federación Cordobesa de Vóley.

Los Lecheros realizaron una gran campaña en la competición que mide los resultados de todas las categorías en enfrentamiento entre clubes.

Acceder a la final no es poco mérito, pero desde esta noche se define el título ante La Calera, que se quedó por 3-0 el duelo de primera división, en el cual se adjudicó el primer punto, ya que el torneo en el que todas las categorías suman, a cada una se le otorga un puntaje diferente.

Trinitarios perdió 3 a 0 en primera división ante La Calera, en condición de visitante, por lo que hoy lo recibirá.

En todas las restantes categorías jugó en Villa María, donde obtuvo 3 éxitos y 2 caídas.

Con reapariciones, bajas y jugadores promovidos de su gran cantera, Trinitarios llegó a la final del Torneo Integral y busca el título ante La Calera.

La "T" se impuso en Sub-12 por 3 a 1, en Sub-14 por 3 a 1 y en Sub-21 por 3 a 0.

Mientras tanto, La Calera se adjudicó las dos victorias en Sub-16 por 3 a 1 y en Sub-18 por 3 a 0.

Por tal motivo, este sábado, al invertirse la localía, el título oficial del Torneo Integral se definirá en La Calera con las inferiores.

Rivadavia va por el quinto puesto

Por el mismo certamen, Rivadavia fue visitante en todas las categorías ante Las Flores de Córdoba, con el que define el quinto puesto.

Los Canarios regresaron con mayoría de victorias: 4-2.

Las derrotas se dieron en la categoría menor por 3 a 1 (Sub-12) y en la mayor por 3 a 0 (Primera).

Los éxitos se registraron en categorías Sub-14 por 3 a 1, en Sub-16 por 3 a 0, en Sub-18 por 3 a 1 y en Sub-21 por 3 a 1.

Este fin de semana, Rivadavia define en casa en todas las divisiones.

La rama femenina disputó en casa el Grand Prix General de la Liga AVSEC, en Sub-12 y Sub-16.

Participaron 12 clubes de la liga.

Las más pequeñas (Sub-12) lograron 3 triunfos (ante Argentino de Marcos Juárez y San Martín de Monte Buey por 2-1, y frente a Matienzo por 2-0) y ya le apuntan a la Copa Argentina. Las Sub-16 vencieron a Complejo de Posse y Corralense por 2-1, y a Matienzo por 2-0.

CPSPS
Caja Salud Córdoba

BENEFICIOS DE ESTAR AL DÍA CON TU CAJA

- SUBSIDIO POR ENFERMEDAD
- SUBSIDIO POR MATRIMONIO
- SUBSIDIO POR MATERNIDAD
- SUBSIDIO POR NACIMIENTO
- SUBSIDIO POR ADOPCIÓN
- SUBSIDIO POR INVALIDEZ
- SUBSIDIO POR FALLECIMIENTO
- CRÉDITOS ACTIVOS Y JUBILADOS

@CPSPS_CBA

amprosa

- TRASLADOS EN AMBULANCIAS
- ENFERMERÍA A DOMICILIO
- ÓPTICA Y SALUD VISUAL
- DESCUENTOS EN FARMACIAS
- ORTOPEDIA
- CLUB LA VOZ
- DESCUENTOS EN HIPER LIBERTAD
- SALUD MENTAL
- MÓDULOS DE EDUCACIÓN ALIMENTARIA
- CIRCUITO DE LA MUJER
- CIRCUITO DEL HOMBRE

@MUTUALAMPROSA

ACOMPAÑANDO TU VIDA PROFESIONAL

COMPARACIONES

Argentina, con insumos más caros que en otros países productores

PÁGINA 6

INTENDENTE Y PRODUCTOR

Facundo Manzoni: “Hay cosas en las que el Estado debe estar presente”

PÁGINA 7

Puntal

Campo & Agroindustria

Puntal Villa María

TRANQUERA ABIERTA

SUPLEMENTO SEMANAL. DEL 24 AL 30 DE OCTUBRE DE 2025

tranqueraabierta@puntal.com.ar

La ganadería celebra la mayor compra de EE.UU.: “Es la noticia del siglo”

El especialista Carlos Kohn y el directivo de los frigoríficos, Daniel Urcía, analizan la medida y cómo impactará en los eslabones de la cadena

PÁGINAS 2-3

Las exportaciones alcanzarían las 80 mil toneladas

COMERCIO EXTERIOR. BUENAS NOTICIAS PARA LA GANADERÍA

EE.UU. cuadruplicó la cuota de compra de carne vacuna argentina

Los envíos pasarían de las actuales 20 mil toneladas, a 80 mil en el corto plazo, según trascendió

Redacción Tranquera Abierta

La Argentina pasaría a exportar 80 mil toneladas de carne con ventaja arancelaria a los Estados Unidos.

Estados Unidos cuadriplicó la cuota de importación de carne vacuna argentina al elevarla desde 20.000 toneladas a poco más de 80.000 toneladas, según reveló un documento oficial sobre ganadería.

La decisión se da tras el anticipo del presidente estadounidense Donald Trump, a principios de la semana, de comprar más carne argentina para bajar los precios internos.

En el actual calendario, los valores del ganado se dispararon en EE.UU. a causa de la escasez que padecen, provocando que el mayor costo se traslade a los consumidores.

Ante este escenario, la administración Trump decidió implementar un plan de incentivo ganadero para aumentar la producción local de carne vacuna, y en paralelo elevó el cupo para las importaciones de carne argentina.

Entre las medidas dispuestas por el Departamento de Agricultura norteamericano (USDA), se incluyen facilitar a los empresarios el pastoreo de ganado en tierras federales, aumentar los subsidios al seguro y reducir los costos para los pequeños procesadores.

Sin embargo, la directiva que más repercusión generó entre los productores estadounidenses fue la ampliación del cupo para el mercado argentino.

En medio de la multiplicación de los cuestionamientos, la secretaria agrícola, Brooke Rollins, salió a moderar el impacto de un mayor ingreso de carne argentina a Estados Unidos. En una entrevista con CNBC, explicó que los estadounidenses consumen cerca de 12 millones de toneladas métricas de carne bovina al año, de las cuales 10 millones son de producción local.

En relación a un aumento de la participación argentina en la importación de carne como parte de un acuerdo de mayor intercambio comercial expresó que “vamos a tener más información en los próximos días, pero como parte de esas doce millones de toneladas métricas, no será mucho lo que compremos”.

La aftosa

En esa misma nota, la funcionaria remarcó que cualquier apertura deberá garantizar la seguridad sanitaria del rodeo estadounidense, al señalar que “Argentina enfrenta un problema de fiebre aftosa y el Departamento de Agricultura tiene que garantizar que nuestra industria ganadera esté segura”.

Ante esa declaración, el presidente de la Sociedad Rural Argentina, Nicolás Pino, manifestó que la funcionaria “está mal informada” ya que hace más de 20 años que la Argentina no padece problemas con la aftosa.

Cerealista MOLDES

Oficina Central Cnel.Moldes
Av. Agustín Tosco y Primera Junta - Acopio y Administración
Ruta E-86 km 68 - Agroinsumos
Sucursal Villa Mercedes: Agrozal - Ruta 7 km 701
Sucursal Sampacho: San Martin 365

Tel: 03582-481308 cmoldes@cerealistamoldes.com.ar - www.cerealistamoldes.com.ar

COMERCIO EXTERIOR. BUENAS NOTICIAS PARA UN SECTOR CLAVE

“Es una oportunidad muy importante para la ganadería del país”, dijo Kohn

El asesor y especialista en la cadena de la carne bovina remarcó que sería muy positivo además sumar toneladas de Kosher en la ampliación de cupo a Estados Unidos. “Tenemos que aprovechar este contexto”, reclamó

Gonzalo Dal Bianco. Tranquera Abierta

La confirmación de que Estados Unidos aumentará las compras de carne vacuna argentina generó gran expectativa en la cadena ganadera y hasta estiman que será un gran impulso para eficientizar los distintos eslabones y agregar kilos a las carcazas.

Para el asesor ganadero y profesor de la Universidad Austral, Carlos Federico Kohn, “es siempre una buena noticia aumentar las exportaciones” y destacó la posibilidad de sumar 20 mil toneladas Kosher.

En diálogo con **Tranquera Abierta**, Kohn señaló que “Estados Unidos es uno de los dos grandes productores de carne vacuna del mundo. Es un mercado atractivo desde el punto de vista del volumen que maneja y especiamente de nichos de mercado, en cadenas de ventas de carne y hasta parrillas argentinas instaladas allá, o el corte kosher de alto valor para la comunidad judía de Brooklyn”.

¿Qué implica el mercado norteamericano para la Argentina?

En general son competidores nuestros. Pero es muy importante incrementar las exportaciones a Estados Unidos y a todos los posibles mercados del mundo. Pero lo que más nos interesa desde el punto de vista de la valoración de la cadena ganadera argentina, es poder venderles cortes de calidad, nichos de mercado.

¿Qué le exportamos?

Hoy le exportamos a Estados Unidos diferentes tipos de productos, pero lo que más despachamos son 20 mil toneladas de cortes magros, con arancel bajo, que antes era 0% y luego de la suba de Trump llegó al 10%. Es el corte magro que utilizan para bajarles el tenor graso a sus hamburguesas. Hay que tener en cuenta que en Estados Unidos el 60% del consumo de carne que tienen es industrializado, básicamente las hamburguesas. Su tipo de producción ganadera es de animales pesados y muy excedidos en grasa, y necesitan bajar el tenor graso. Es algo muy similar a lo que le vendemos a China, salvo que China nos lleva el 60 o 70 por ciento de nuestras exportaciones y Estados Unidos una cuota mucho menor.

Pero importante...

Lo importante en el aumento de las compras de Estados Unidos es el volumen que pasaríamos a exportar. Para ellos es insignificante y así lo dijeron los funcionarios de Trump; es un porcentaje ínfimo. Hay que ver la letra fina, pero sería muy interesante que se diera algo que trascendió respecto a que, entre el volumen extra que compraría, habría 20 mil toneladas de carne Kosher, que tiene alto valor. Pero insisto, todo tipo de exportación adicional que podamos lograr, sea el mercado que conquistemos, tiene un beneficio para toda la cadena. Eso es seguro, es evidente, y es un tema interesante que tenemos que debatir en toda la cadena, en todos los eslabones porque básicamente tenemos que pensar como cadena, como sistema ganadero, sistema cárnico argentino. Pensar qué tipo de producto tenemos que producir, si el mundo nos demanda un bife con más marmoreo, o sea, con más veteado de la carne para garantizar terneza, tenemos que discutir entre todos los eslabones para que el criador adopte genética, que produzca un tipo de ternero con esas características; que el invernador tenga las herramientas tecnológicas de gestión; y el frigorífico, o los exportadores, que les paguen en consecuencia; es decir, el plus de valor que nos va a dar el mercado internacional. Es una buena oportunidad para poder pensar como sistema, como cadena ganadera.

No en una puja para ver quién se queda con una tajada mayor...

Claro, porque si no estamos siempre viendo cuál eslabón le saca ventaja al otro, y así nunca vamos a dar el salto cualitativo que esta oportunidad histórica de altos precios nos ofrece.

¿Esos precios vinieron para quedarse?

Están dados por la escasez. No es un momento al que se llega por una sinergia positiva en el mundo, de altos valores de la carne vacuna, sino más que nada por la escasez, especialmente del rodeo norteamericano. En Estados Unidos la carne ha subido mucho, por la escasez. Y nosotros también estamos estancados en un poco más de 50 millones de cabezas. O sea, es un problema concreto que por la escasez llegan estos altos valores. Bueno, aprovechemos este momento particular para mejorar la cadena, mejorar el sistema en su conjunto, aplicar tecnología, aplicar gestión comercial. Es decir, ver qué nos demandan los consumidores, nuestros clientes, inclusive el mercado interno, cuál es la categoría más eficiente. Generemos valor en toda la cadena y todos nos vamos a beneficiar.

“Es hasta ridículo que una funcionaria de EE.UU diga que el rodeo argentino tiene aftosa”, explicó Carlos Kohn

¿Qué lectura hace del comentario de la aftosa que hizo la funcionaria norteamericana?

El asesor y especialista ganadero Carlos Kohn, en medio del rodeo.

Lo que pasa es que a veces hay que mirar la realidad de manera crítica y analítica. Es hasta cómico, escuchar los comentarios de ciertos funcionarios de Estados Unidos. Son funcionarios de una de las potencias mundiales, pero hoy no es la potencia más grande del mundo, ese es el gran problema que tiene la administración Trump porque hoy China vendría a ser la potencia más grande.

Pero la funcionaria mencionó la aftosa en Argentina...

Es hasta ridículo, porque Argentina no tiene aftosa. La mitad del país, o sea, hasta el paralelo 38, se sigue vacunando pero es libre de aftosa con vacunación, y es el estatus sanitario que supimos lograr a nivel mundial; de ahí para abajo, en toda la Patagonia es libre de aftosa sin vacunación. Está bien que la mayor parte del rodeo está al norte, pero estamos libre de aftosa. Pero es cómico este comentario y en realidad hay que mirarlo desde el punto de vista de las contradicciones que tienen ellos como administración. Sus farmers están muy enojados; Trump, a la vez tiene que conformar a la población mientras sube la carne. Entonces a veces parece que Guillermo Moreno se mudó a Estados Unidos, a Washington, está de funcionario de Trump. Trump ice que va a bajar el precio de la carne y para eso anuncia que va importar desde Argentina, lo cual es ridículo porque 80.000 toneladas, o sea, 60.000 más, no cambia absolutamente nada debido al volumen de toneladas que manejan el mercado norteamericano. Desde el punto de vista de ellos, es hasta simbólico, no tiene gran incidencia. Sin embargo, las declaraciones de la funcionaria apuntan a calmar las aguas dentro de su frente interno con sus farmers, con sus productores. Pero insisto en que es ridículo y no tiene ningún sentido. Pero a nosotros nos sirve, somos un país con un gran potencial, pero no terminamos a despegar. La realidad es que no hay aftosa en Argentina, y es más, yo dupliqué la apuesta y en las redes dije que les vendemos carne libre de aftosa sin vacunación de la Patagonia, de pastura natural, ya que quieren bajar el tenor graso de la proteína animal que venden. Porque ellos producen animales excedidos en grasa; entonces no hay ningún problema, nosotros le hacemos toda carne de pastura natural y con la mejor agua del mundo, que es la de la Patagonia; sanísima, libre de anabólicos. Entonces, duplicamos la apuesta, tomamos el comentario como una cosa casi graciosa, cómica, porque hay que tomarlo así, y le aceptamos el convite y le ofrecemos este tipo de carnes.

Para Urcía, es “la noticia del siglo para el sector”

Gonzalo Dal Bianco. Tranquera Abierta

Daniel Urcía es presidente de la Federación de Industrias Frigoríficas Regionales Argentinas (FIFRA) y director ejecutivo de la Asociación de Frigoríficos e Industriales de la Carne (Afic) y no tiene dudas de que el anuncio de ampliar los embarques de carne vacuna a Estados Unidos “es la noticia del Siglo para el sector”.

“La ampliación de cuota de carnes con aranceles diferenciales a Estados Unidos es una excelente noticia. Claramente es un incentivo a la producción ganadera argentina. Esto implicaría hoy un beneficio de un 26% de aranceles, que son unos 2 mil dólares por tonelada que quedan dentro del sistema productivo argentino; de lo contrario se tributarían como impuestos en el país de destino”, dijo el representante de los frigoríficos a **Tranquera Abierta**.

Urcía amplió: “Entonces, esta negociación es absolutamente positiva. Creo que para la ganadería puede ser la noticia del Siglo si a futuro también se completa el acuerdo entre la Unión Europea y Mercosur. Eso va a consolidar este futuro de negocios que va a incentivar las inversiones en ganadería”.

Y recordó: “Argentina viene de más de 50 años sin que haya inversiones importantes o políticas en favor del desarrollo de la ganadería”.

Luego el representante de los frigoríficos indicó que “con estos acuerdos de tipo arancelarios, se asegura el precio internacional, con lo cual, junto con un mercado local potente que tenemos en nuestro país, es lo que el sector necesita para alentar las inversiones y crecer en la producción”.

Por eso, insistió Urcía, “de concretarse el aumento en las compras de Estados Unidos de la carne argentina, estaríamos ante un antes y un después en la ganadería de nuestro país. Por eso, es absolutamente positiva esta negociación”.

GUÍA DE REMATES.
OCTUBRE - NOVIEMBRE 2025

Ferialvarez
Juan Manuel Fangio 4303. Tel: (0358) 4646080
www.ferialvarez.com.ar

28/10/2025 Remate Hacienda General.
04/11/2025 Remate Hacienda General.
11/11/2025 Remate Hacienda General.
12/11/2025 Rosgan Habitual.
18/11/2025 Remate Hacienda General.
25/11/2025 Remate Hacienda General.

Scaglia S. A.
CONSIGNATARIOS
Catamarca 1071, Villa María (Cba.) - Tel.: (0353) 4534640
Fax: (0353) 4534081 - E-mail: scaglia.sa@gmail.com

30/10/2025 Gordo e invernada en Villa Dolores. 11hs.
30/10/2025 Gordo e invernada en Concarán, San Luis 14hs.
03/11/2025 Gordo e invernada en Ucacha
04/11/2025 Gordo e invernada en en Villa María

ALFREDO S. MONDINO
HACIENDAS · CEREALES
Vélez Sarsfield 466, Del Campillo (Cba.). Tel: (03583) 499144 / 499541
www.alfredosmondino.com / haciendas@alfredosmondino.com.ar

24/10/2025 Televisado "Reprod. Buena Esperanza".
28/10/2025 Feria Mensual Olavarría, Bs. As.
31/10/2025 Televisado "San Antonio Areco, Bs As".
07/11/2025 Faena Mensual Villa Huidoro, Cba.
13/11/2025 Televisado Destete de Primavera. Tandil.
14/11/2025 Feria Mensual Buena Esperanza San Luis.
21/11/2025 Televisado Destete de Primavera, Tandil.

BYC BRESSAN & COMPAÑÍA
Paseo de la Ribera, 4º piso. Tel: (0358) 4644676. Fax: (0358) 4645968
www.bressanycompania.com.ar - Face: bressanycompania - IG.: @bressanycia

29/10/2025 Abasto y Consumo En Río Cuarto.
05/11/2025 Rem. de Cabañas Integradas y a martillo Corrido especial de inv. y cría En San Luis.
12/11/2025 Abasto y Consumo En Río Cuarto.
19/11/2025 Generales En San Luis.
26/11/2025 Abasto y Consumo En Río Cuarto.

Grandis
Negocios Ganaderos
Hipólito Yrigoyen 1923 - Río Cuarto (Cba.) - Tel: (0358) 4635754
Fax: (0358) 4634317 - E mail: maximiliano@grandisganadero.com.ar

06/11/2025 Remate Online 123º de Gordos, Invernada y Cría.
20/11/2025 Remate Online 124º de Gordos, Invernada y Cría.
04/12/2025 Remate Online 125º de Gordos, Invernada y Cría.
18/12/2025 Remate Online 126º de Gordos, Invernada y Cría.

MERCADO INTERNO. UNA RECUPERACIÓN ESPERADA

El consumo de las principales carnes creció 3,6% en el país

Se computan los cortes vacunos, porcinos y aviares. En la dieta per capita se habrían sumado casi 4 kilos más de proteína animal

Redacción Tranquera Abierta

El consumo per cápita de carne bovina, porcina y aviar evidenció una suba interanual del 3,6% para agosto de 2025, según detalló un informe de la Secretaría de Agricultura, Ganadería y Pesca de la Nación.

De acuerdo a datos relevados por la Dirección Nacional de Producción Ganadera, en base a Indec, Senasa y Aduana, esta variación significa un incremento total de 3,98 kilos de consumo per cápita, donde la carne vacuna, en particular, explica más del 50% de esta suba con 2,16 kilos. En menor medida se suman la carne porcina y aviar con 1,26 y 0,56 kilos, respectivamente.

En el caso de la carne vacuna, este comportamiento positivo en el consumo va acompañado por una mejora en la producción, representada por un incremento del 1,03% en lo que va del 2025, respecto de mismo período de 2024.

Caber destacar que el consumo de carnes proporciona proteínas de alta calidad, algo muy importante y beneficioso para la salud en todas las etapas de la vida, porque otorgan los aminoácidos esenciales que el cuerpo humano no puede producir. Esas proteínas son una fuente muy importante de nutrientes y contribuyen, por ejemplo, al desarrollo y reparación de los tejidos musculares, los huesos y la piel. Es por eso que son fundamentales para tener altas las defensas y una dieta de excelente calidad.

La carne vacuna fue la que más terreno recuperó en el consumo argentino.

¿Del calor y las lluvias a las heladas?

Las altas temperaturas, que ayer alcanzaron casi los 34 grados en Río Cuarto y térmicas que estuvieron algo por encima, abrieron las puertas a las lluvias y, de acuerdo a la previsión meteorológica, la semana próxima llegarán temperaturas muy bajas, con riesgos de helada en el extremo surcordobés, La Pampa y Buenos Aires.

Según se anticipa, en pocos días, una masa de aire subpolar hará que la temperatura caiga abruptamente", lo que hará que las mínimas se ubiquen en torno a los 8° y las máximas en 15° en la zona de Río Cuarto. Pero en el extremo sus provincial, La Pampa y Buenos Aires, se anticipan marcas más cercanas a los 0°.

REMATES POR INTERNET
Grandis
NEGOCIOS GANADEROS
COMPROMISO DE BIENESTAR ANIMAL
TARJETAS RURALES
Caldén Agraria
AgroNación
Santander
Galicia
VENTAS DIRECTAS DE HACIENDA con destino:
· CONSUMO INTERNO
· EXPORTACIÓN
· INVERNADA Y CRÍA
358 4111520
www.grandisganadero.com.ar

LECHE Y SUBPRODUCTOS. UN MOMENTO POSITIVO

El valor de las exportaciones lácteas creció 13% y mejoró la producción y el consumo interno

La cadena láctea sigue mostrando señales de dinamismo y fortalecimiento en 2025

Los tambos intentan recuperar terreno, en el primer eslabón de una cadena que suele mostrar contrastes en su funcionamiento.

Redacción Tranquera Abierta

La producción acumulada de leche alcanzó los 7.193 millones de litros entre enero y agosto de este año en el país, lo que refleja un crecimiento interanual positivo de 11% en la producción diaria respecto al mismo período del año anterior, según la estadística difundida por la Secretaría de Agricultura y Ganadería de la Nación.

En materia de comercio exterior, el sector también mantiene un desempeño sólido. Durante el período enero-agosto, las exportaciones lácteas representaron el 25% de la producción total nacional y alcanzaron 243.766 toneladas. En términos de valor, se registraron ingresos por US$ 980 millones, marcando un aumento interanual del 13%.

Este crecimiento sostenido evidencia el esfuerzo conjunto de productores, industrias y organismos públicos para mejorar la eficiencia productiva y tecnológica en toda la cadena.

10.590

Fueron los millones de litros de leche producidos durante 2024 en el país

En paralelo, el mercado interno también mostró una evolución favorable. En el mismo período, se observó un incremento del 5% en el consumo de leche fluida y un aumento cercano al 9% en quesos, lo que refleja una consolidación de la demanda interna y el sostenimiento de hábitos de consumo que fortalecen la base del sector.

En suma, estos resultados reflejan el potencial productivo y la competitividad de la cadena láctea argentina, que continúa posicionándose como un pilar clave para el desarrollo económico y territorial, generando mayor valor agregado y oportunidades tanto en el mercado interno como en el externo.

NO DES MÁS VUELTAS
VENÍ A MONTIRONI Ford

CHATEÁ CON NOSOTROS
(358) 401-0638

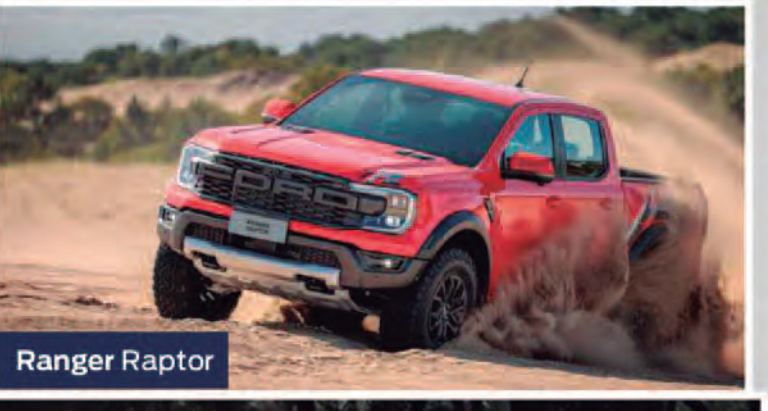

MONTIRONI Ford
FOTOS A MODO ILUSTRATIVO. BASES Y CONDICIONES EN WWW.MONTIRONI.COM/BASESYCONDICIONES
@montironi.ford montironiford.com
Lateral A005, Complejo Mercomax Loc. 2, Río Cuarto

ESPACIO INSTITUCIONAL. SOCIEDAD RURAL DE RÍO CUARTO

Una elección relevante y el día después que ya hay que construir

El domingo los argentinos iremos nuevamente a las urnas para elegir la mitad de los diputados nacionales, mientras que 8 provincias deberán renovar sus tres senadores. Es lo que habitualmente se denomina elección de medio término y que encuentra al presidente en ejercicio a mitad de su gestión de 4 años.

Lo que debería ser un ejercicio democrático que tenga como eje central la lubricación del mejor sistema de organización en sociedad, en Argentina suele magnificarse hasta extremos impensados, como ocurre en esta ocasión en la que parece un domingo de blanco o negro, de cielo o infierno.

Es tal la tensión y la incertidumbre que se fue retroalimentando con el correr de los días que hay sectores que empezaron a adoptar medidas preventivas o de protección; que deciden paralizar su actividad hasta ver qué resultado arroja el cierre de este fin de semana.

Claro que la construcción de esa ansiedad potenciada fue alimentada por una serie de hechos objetivos que no aparecían en el radar unos meses atrás: las inestabilidad del mercado cambiario, la desaceleración de la actividad económica, algunas impericias del Gobierno en su gestión, casos como el de José Luis Espert, y finalmente el auxilio del FMI y del Tesoro de los Estados Unidos. Fueron todos elementos, entre otros, que alentaron la intranquilidad en la que los argentinos irán a las urnas.

El Gobierno asegura que muchos de esos elementos tienen una raíz política y que la inestabilidad se debe en gran parte al temor a que en las urnas salga fortalecido el kirchnerismo. Los dirigentes del Frente Patria y gran parte de la oposición hace foco en la impericia oficialista.

El resultado es otra vez un ciudadano que debe sortear un escenario de tensión e incertidumbre. Una vez más.

Lamentablemente fue un nuevo proceso electoral en el que no hubo abundancia de propuestas concretas y en muchos casos se trató de un sinfín de eslóganes o marcos generales que escaparon a las especificidades y los detalles concretos. La polémica, el ataque a los adversarios y las descalificaciones pulularon y embarraron el escenario. También hay allí una parte importante de las razones por las cuales los votantes sienten desilusión y toman distancia de la vida política, lo que tiene traducción directa en la baja participación en las urnas, aún cuando es una obligación asistir.

El desencanto tiene varias caras y no solo está relacionado a los escasos resultados que mostraron los gobiernos en las últimas décadas -al extremo de llegar a contar la mitad de los argentinos bajo la pobreza-, sino especialmente en muchas de las formas que se utilizan en el manejo de la herramienta política.

Está claro que no es con menos política que la Argentina saldrá adelante, sino con mejor política; y es lo que en días como estos parece ser apenas un anhelo.

Es por eso que en este contexto es necesario apuntalar la participación de la ciudadanía: ahora en las urnas, que es lo inmediato. Pero también luego en cada una de las instituciones de las más variadas características. Es ahí donde late el corazón de la vida democrática: con instituciones fuertes y vivaces, fruto de la más amplia participación ciudadana.

El lunes el sol volverá a salir, muchos comenzarán su día temprano como habitualmente lo hacen e irán a trabajar. El país continuará, pero sería bueno que la jornada del domingo sea efectivamente una bisagra que nos lleve a construir mejores prácticas para dejar atrás años de fracasos acumulados, de los que pocos pueden escapar en las responsabilidades. Exigir esa cuota de humildad también debe ser parte del mensaje que emane de las urnas.

CUENTAS EN EL CAMPO. LA INFORMACIÓN COMPARATIVA

Argentina, con insumos más caros que sus competidores directos

Un informe del Ieral de la Fundación Mediterránea compara con lo que pagan productores de Uruguay, Paraguay, Brasil y Estados Unidos. En casi todos los items los productores locales enfrentan precios más altos

Los insumos son más caros en Argentina que en los demás países de la región y EE.UU, pero el peor desequilibrio son lasr retenciones.

Redacción Tranquera Abierta

Un nuevo informe del Ieral de la Fundación Mediterránea sobre los precios que los productores argentinos afrontan en sus insumos, mostró las diferencias frente a lo que enfrentan sus pares en Brasil, Uruguay, Paraguay y Estados Unidos.

Los resultados muestran que Argentina es más cara en dólares que los otros países en la mayoría de los 13 productos relevados por los economistas Franco Artusso y Tobías Lucero.

En concreto hay mayores costos en el 69% de los casos con respecto a Brasil, Uruguay y Paraguay (en los tres casos es más cara en 11 de los 13 productos); y en el 54% de los casos con respecto a Estados Unidos (7 productos).

Sin embargo, salvo excepciones, no se observan grandes brechas entre los precios que se pagan en Argentina con relación al promedio de los otros cuatro países: los fertilizantes resultan 5,8% promedio más caros en Argentina; herbicidas un 8,2%; y los combustibles (gasoil grado 2) un 3% más caros. Las diferencias más notorias se encontraron en: 1) Maquinaria agrícola, con el caso de los tractores que se ubican un 31% por encima del valor promedio de los demás países, pero ubicándose las cosechadoras un 7% por debajo del precio promedio de la región; y 2) fungicidas, donde Argentina se ubica un 7,8% más barato que los restantes países, solo por encima del valor de EE.UU. (23 dólares por litro frente a 22,3 dólares).

"En suma, Argentina exhibe precios un poco más altos en dólares para la mayoría de los insumos relevados, incluso tratándose de bienes comercializables internacionalmente. Esto revela la existencia de distorsiones que encarecen la producción agropecuaria", indica el trabajo del Ieral. Entre los factores explicativos de esas diferencias, Artusso y Licero señalaron los resabios de las restricciones cambiarias, cargas impositivas acumulativas, regulaciones laborales muy rígidas, elevados costos logísticos internos, menor escala operativa y un contexto de mayor incertidumbre y volatilidad. Estos elementos, en conjunto, limitan el funcionamiento pleno de los mecanismos de arbitraje de precios y restan competitividad.

Teniendo en cuenta que el Gobierno ha logrado avances importantes en materia de estabilización macroeconómica y cambiaria (afectado por el entorno de incertidumbre en el marco de las elecciones de medio término), los desafíos de mediano plazo en términos de competitividad se trasladan al terreno microeconómico. Allí, el foco debe estar en mejorar el funcionamiento de los mercados de bienes y factores, reduciendo las distorsiones generadas por una trama de regulaciones, impuestos y regímenes laborales centralizados, diseñada en su momento para un tipo de organización económica –burocrática e intervencionista– que no arrojó buenos resultados en términos de crecimiento y desarrollo. Ese esquema debe dar paso a otro, que otorgue mayor libertad a los agentes privados para adaptar sus decisiones y organizar sus actividades productivas, de cualquier tamaño, en cualquier sector y región del país, en función de los recursos disponibles y las demandas locales e internacionales.

Por caso, "no hay dudas que los costos de insumos y equipos agropecuarios locales están exacerbados por impuestos sobre ventas como Ingresos Brutos o tasas municipales sobre facturación de empresas, que otros países no aplican, y que al no reconocer como crédito el impuesto que las empresas pagan en sus compras, van generando el pago de impuesto sobre impuesto, y un sobrecosto que se traslada a los precios de los bienes a medida que estos recorren la cadena de valor. Avanzar en la sustitución de este tipo de tributación por impuestos más neutrales (caso del IVA) y en reformas en las otras áreas antes mencionadas, puede ser muy importante para acortar brechas de precios con los países con los que compite la producción local", indicaraon los economistas.

Dicho esto, "no debe perderse de vista que el principal problema de la competitividad del sector agropecuario se encuentra por el lado de los ingresos y no de los costos, debido a que en Argentina los productores enfrentan derechos de exportación que reducen de forma directa el precio efectivo que reciben por sus productos", indicaron.

ENTREVISTA. DIRIGENTE Y POLÍTICO

Manzoni, intendente y productor de Viamonte: “Hay cosas en las que el Estado debe estar presente”

De cara a las elecciones del domingo, el joven dirigente remarcó que era necesario un ajuste, pero también pide retomar la obra pública “con responsabilidad”

Gonzalo Dal Bianco. Tranquera Abierta

Facundo Manzoni estuvo esta semana participando de una jornada sobre la Democracia organizada en el marco de la semana de elecciones por el Ateneo de la Sociedad Rural de Río Cuarto. Allí se encargó de repasar los motivos por los cuales decidió dar el salto a la política y convertirse en intendente de Viamonte.

Con gran presencia en las redes sociales, se convirtió en una referencia del agro en X e Instagram.

En diálogo con **Tranquera Abierta**, recordó su paso como ateneísta y destacó ese ámbito de encuentro “en los que el sector agropecuario puede fomentar y potenciar futuros dirigentes”.

Un semillero de la dirigencia agropecuaria que sigue dando frutos...

Sin dudas. El agro es uno de los sectores más importantes del país; en materia económica es uno de los más fuertes y no puede ser que no tenga dirigentes que estén representando al sector en las cámaras, tanto diputados como senadores o en funciones claves del país.

Igual no es habitual el salto de la dirigencia del agro a la política, ¿por qué?

Es que a la política en la Argentina la vemos como algo malo, como una mala palabra. Y las personas que vienen del campo prefieren no participar. El campo no solamente es una actividad económica, es una escuela en la que te inculcan principios y valores muy naturales y profundos cuando sos chico. Y mucha gente que realmente vive en el campo, del campo, medio que le saca el cuerpo a esto. Pero Argentina es uno de los más ricos del planeta, es hermoso, pero hoy en día estamos inmersos en una realidad que es muy compleja, muy difícil, en la que tenemos más del 30% de pobreza y tenemos que acabar con eso. Y la única forma de acabar con eso es involucrándose en política y sacando esto adelante, porque de esto se sale con más política, no con menos política.

El domingo hay un mojón importante, ¿cómo analiza el momento actual, político y económico?

En Argentina vemos a las elecciones de medio término como el fin del mundo y no debería ser así. Pero creo que es una oportunidad importante y clave para marcar el rumbo del país. Yo creo, si bien por ahí estoy un poco en desacuerdo con las formas que ha tenido el Gobierno en varias acciones que ha tomado, que a grandes rasgos este es el rumbo y no podemos volver atrás. No podemos volver atrás porque la forma que han tenido de hacer política los políticos tradicionales en la Argentina ha fracasado y eso nos llevó al estado actual que tiene Argentina. Los problemas no nacieron hace un año y medio. Hay que ser sinceros y tener un poquito de memoria sobre lo que fue diciembre del 2023, cuando Argentina estaba al borde de una hiper. Se dejó al país, te podría decir, en una ola que era un tsunami y hoy en día la estamos surfeando. No la está pasando bien la sociedad, sé que es compleja la situación, pero no podemos parar porque si no esa ola nos lleva por delante.

¿Qué no comparte del Gobierno de Milei?

La confrontación permanente. Un presidente como Javier Milei, por ejemplo, no puede confrontar con Macri. A grandes rasgos son lo mismo y pelear con personas que te han ayudado, pelear con gobernadores que se han puesto la camiseta y te han ayudado también, no te lleva a ningún lado. Creo que ese mensaje lo penetró al Gobierno en septiembre en la elección de la provincia de Buenos Aires y ojalá cambie. Creo que lo hará a partir del lunes, después de la elección. Va a haber cambios en el gabinete y anhelo que así sea y que vuelvan a reivindicar la política, la política de bien.

¿Se dio cuenta por necesidad el Gobierno que debía cambiar y no agredir a los que puede necesitar?

Sí. Pero bueno, que se haya dado cuenta es importante y que invite a personas que hoy en día creo que son claves para la transformación de la Argentina, también. Creo que Mauricio Macri es una persona con experiencia, que ha aprendido de muchos errores que ha cometido en su Presidencia y que hoy no los cometería. Y tiene personas en su equipo que son capaces de ocupar cargos importantes. Yo vine a Río Cuarto por la Ruta 8 la vi destrozada y tenés a un Dietrich sentado en el banco suplentes, una persona que ha demostrado, junto con Iguacel, que se puede hacer obra pública sin demandar tanto costo al Estado. Son personas que hay que involucrar en el futuro Gobierno nacional.

Mencionó la obra pública, ¿hay que reactivarla?

Sí, como lo hizo Mauricio en su mandato, como lo hago yo en Viamonte. En Viamonte no paramos la obra pública, lo hacemos con recursos propios pero en la medida que podemos. Es decir, hay necesidades y situaciones por las que un privado no va a ir a invertir a un pueblo de 1.800 habitantes como Viamonte. Por eso hicimos con fondos públicos un hospital nuevo. Estamos interviniendo en un colegio primario, estamos haciendo la obra del Paicor con todas las instalaciones nuevas. Hemos hecho adoquinado, cordón cuneta, luminaria. Hemos invertido en el parque automotor. Invertimos también en educación con becas educativas. Chicos que estudian acá en la ciudad de Río Cuarto, y se los beca. Hay cosas en las que el Estado tiene que estar presente. Pero siempre con responsabilidad. Y creo que ya habiendo hecho un ajuste importante, que tal vez se debía hacer en varios puntos que son sensibles y que una persona normal tal vez no lo hubiese hecho.

La contratapa de
TRANQUERA ABIERTA

CRECIERON LAS EXPORTACIONES DE FRUTAS

Las exportaciones de frutas crecieron 18% en volumen y 12% en valor en los primeros 8 meses del año. Además, Argentina se consolida como el segundo país productor de peras frescas a nivel global y el cuarto mayor exportador en todo el mundo de esta fruta, el quinto en ciruelas secas, además del primero en aceite y jugo de limón. Fueron 818.705 toneladas de frutas por un monto de 856 millones de dólares, de acuerdo a los datos del Indec. En el caso de frutas de pepita, la campaña 2025 registró una producción de 1,18 millones de toneladas, superando en 9% a la producción del año anterior.

El Gobierno habilitó el Puerto de Aceitera General Deheza en Timbúes

Tiene una capacidad de descarga de 2.400 toneladas por hora

Redacción Tranquera Abierta

La Agencia Nacional de Puertos y Navegación oficializó la habilitación del Puerto AGD, perteneciente a Aceitera General Deheza S.A., ubicado en el kilómetro 460,5 del río Paraná, en la localidad santafesina de Timbúes, según la Resolución 49/2025 publicada ayer en el Boletín Oficial.

El acto administrativo, firmado por el director ejecutivo de la Agencia, Iñaki Miguel Arreseygor, otorga al puerto carácter particular, de uso privado y con destino comercial. La empresa acredita la titularidad de los inmuebles donde se emplaza la terminal y deberá completar las gestiones para incorporar tres calles desafectadas del dominio público municipal que forman parte del predio portuario.

La resolución detalla que la habilitación se realiza en cumplimiento de la Ley 24.093 de Actividades Portuarias y del Decreto Reglamentario 769/93, y establece que la operación del puerto quedará supeditada al mantenimiento de las condiciones técnicas y operativas verificadas por la Autoridad Portuaria Nacional.

El texto también dispone que, a los fines migratorios, los controles correspondientes se realizarán por el Paso Internacional más próximo habilitado por la Dirección Nacional de Migraciones, y ordena notificar la medida a la firma Aceitera General Deheza.

La habilitación del Puerto AGD refuerza la infraestructura portuaria de Timbúes, una zona estratégica para el complejo agroexportador del Gran Rosario, donde operan varias terminales privadas sobre la margen derecha del Paraná.

El puerto de Timbúes, clave para la exportación agropecuaria argentina.

Argentina Inversiones
LÍDERES EN SOLUCIONES INMOBILIARIAS

HACÉ VALER TU COSECHA

Comprá, adquirí e invertí en inmuebles pagando con grano.

Inmuebles en Río Cuarto y en Córdoba - Nueva Córdoba - General Paz - Centro - Alto Alberdi.

Amplios beneficios en cuanto a formas de pago, financiación y capitalización.

351 8026740 www.argentinainversiones.com argentinainversionessas

Puntal
Clasificados
Semanario
RÍO CUARTO, Jueves 23 al miércoles 29 de octubre de 2025

1 VEHÍCULOS | 2 AGRO | 3 INMUEBLES | 4 SERVICIOS | 5 PROFESIONALES | 6 EMPLEOS | 7 VARIOS | WEB de Clasificados

1 VEHÍCULOS

Automoviles

VENTAS

VENDO GOL TREND
Dueña vende gol trend 2020, única mano con 70.000 km. WhatsApp: 3584281601

Servicios al automotor

VENTAS

RECARGA DE A/C
Recarga aire acondicionado automotores 48.000 final. Av Garibaldi 335 Banda norte , T: 3584 24-9575

3 INMUEBLES

Casas

VENTAS

VENDO/ALQUILO
CASA IDEAL PROFESIONALES/CONSULT, ETC 400MT VENDO/ALQUILO 3584246760

VENDO CASA
Sector plaza Mojica, U$S 80.000. T: 3585061400- 3585098126

Departamentos

VENTAS

ALQUILERES

ALQUILO DEPARTAMENTO
Centro, 2 dor, 2 baños, ascensor, calefacción central. Inm. TEL: 3584018064

ALQUILER DPTOS
Céntricos Sin expensas Tel: 156002606

Terrenos

VENTAS

VENDO TERRENOS
En Embalse, excelente ubicación. Tel: 3584367777

OPORTUNIDAD
Vendo terreno, en Reducción, a metros ruta 8, 4.500 USD. Tel:3584245534

Oficinas y Locales Comerciales

ALQUILERES

Alquilo local 10
GALERIA SOBREMONTE 532
- Con patio luz.
- Baño privado.
- $250 mil más expensas e impuestos.

Tel. 3584362332
3582433332

5 PROFESIONALES

Abogados

ESTUDIO JURÍDICO
DRA. GRABIELA ROLDÁN
MP2- 507
Jubilaciones- Pensiones
Divorcios-Sucesiones
TRÁMITES RÁPIDOS
0385 -154167249
LAVALLE 467
2° B
Río Cuarto

Otros profesionales

CONSERVACIÓN DE SUELO Y AGUA. ASESORAMIENTO A CONSORCIOS CAMINEROS Y DE SUELOS.
Una mirada integral al problema de los excedentes hídricos. Estudio, diseño, gestión y asesoramiento con dirección técnica de obras de sistematización agrícolas y ganaderas. Ing. Agr. Esp. MP 1397
Planes con financiación a 2 y 3 años. Planes con aprobación oficial.
TEL: 351-2317240
etcheverryagropecuaria@gmail.com

6 EMPLEOS

Pedidos

OTROS

SE BUSCA
Operario de depósito.
Enviar CV a: recursosayv@hotmail.com.

LOMITOS BETOS
Necesita personal ambos sexos, 20-25 años p. tareas de coc, cocinero y ayudante de coc. CV: 3584308787.

INFORMÁTICA
Importante empresa selec. joven c/ conoc. COMPUTACIÓN rec.humanos.294@gmail.com

Ofrecidos

OTROS

SE OFRECE Sra de pueblo p. compañía de adulto mayor, C/referencias. WhatsApp 3585/404947, llamadas 3585/435686

BUSCO TRABAJO, cuidado de personas mayores, excelentes refrencias. Tel: 3584844475

7 VARIOS

De todo un poco

HELADOS COM-COM
Venta y distribución de productos congelados helados por mayor para tu negocio o reventa. Tel: 358 5611753

SALUD CIENCIA | SUPLEMENTO SEMANAL TODOS LOS JUEVES

VIAJAS HOY, al mejor precio y pagá en 30 DÍAS!
NOS TRASLADAMOS A SAAVEDRA 108
¡LANZAMOS NUESTRA PROMO PRIMAVERA-VERANO!
Descuentos del 10% en todos tus viajes comunicándote por Whatsapp. Aprovechá nuestra promoción de viajes con entrega de chequeras de cuenta corriente con importantísimos descuentos!
TAXIS
CONTACTANOS y comenzá a AHORRAR!
46 - 30 - 100 358 5 107 567 taxisccriocuarto

VIGNA PROPIEDADES
www.inmobiliariavigna.com

de NORA MACARENA VIGNA - MAT. 02-6946 - PER. TAS. MP 06-794

Sgo. del Estero 1385 - Río Cuarto - Tel. Fax (0358) 4642600

DEPARTAMENTOS EN VENTA

San Juan 400 1º piso. Com, coc, baño, 1 dorm....U$S 45.000
Gaudard 1400 Liv, coc-com, 2 dorm, baño. ....U$D 49.000
Ayacucho 1900 Coc-com ,2 dorm, baño....U$S 48.000
San Juan 400 3º piso Coc-com, 2 dorm, baño....U$D 55.000
Pedro Zanni 2º piso Liv-com, coc, 2 dorm, baño, balcón, c/ cochera....U$S 60.000
Echeverría 900. Liv-com, coc, 2 dorm, baño, balcón, c/ cochera....U$S 75.000
Belgrano 400 Liv, com amplio, coc, lav, 3 dorm, 2 baños, balcón frente y contra frente y cochera con habitación de guardado. ....U$S 169.000
Semi piso Alvear Esqu. Echeverría Liv, coc-com, 3 dorm, 2 baños, lav , cochera....U$S 210.000

CASAS EN VENTA

Leandro Alem 400 Liv., Coc- Com, Baño, 2 Dorm. Patio....U$S 45.000
Pje. Manuel Prado.Liv, com-coc, 3 dorm, baño, entrada de vehículos y patio amplio. FINANCIACION 100%....U$D 45.000
Duplex en Las Higueras (frente club municipal) Recibidor/coc-com, cochera, patio. P/A 2 dormi c/ placar, ambiente calefaccionados frío, calor y baño....U$D 65.000
Las Heras 400 (2 casas)PB: Liv, coc-com, 2 dorm, baño, cochera y patio. PA: Liv, coc-com, 2 dorm, baño, patio y cochera ....U$SD 90.000
Florencio Sánchez 1400.Liv, com, coc, 3 dorm, baño, garaje y patio amplio....U$S 105.000
Belgrano 400. Liv, coc-com, 3 dorm, baño, garaje. P/A: Quincho con coc, baño y terraza. ....U$S 110.000
Moisés Irusta ~~U$D 160.000~~. P/B: Livi, coc-com, baño, garaje doble pasante al patio, quincho amplio, piscina. P/A: 3 dormi, 2 baños (1 en suite)....U$S 130.000
Sobremonte 3000. Liv, com, coc, lav, 4 dorm, 2 baños garaje, patio chico y terraza....U$S 160.000
Casa Quinta Los Olivos. Livi, coc-com, 3 dorm, 2 baños, lavadero, galería con asador y piscina....C/P
Moreno Esq. Trabajo Previsión (Se Recibe Departamento)....U$S 250.000

TERRENOS

FRENTE CANCHA POLO 2.000 m2 SERV. LUZ Y AGUA CON ESCRITURA....U$S 75.000
EXC. TERRENO FRENTE A LA RURAL SOBRE RUTA 8 1,5 ha....U$S 40m2
TRES ACEQUIAS 1500 m....U$S 17.000
AYRES DE LA ANTONIA Lote de 900 m2, frente al Boulevard principal ....U$S 140 m2
LOTEO LOS OLIVOS TERRENO DE 900m2 ser. De agua corriente y luz. Valor por m2 ....U$S 42
SANTIAGO DEL ESTERO 1600 (10X25) ....U$S 80.000
TERRENO EN LAS ALBAHACAS DE 3000 m2 ....U$S 13.000
TERRENO RUTA 8 11.044 m2....U$S 500.000

CAMPOS

60 has.La Barranquita.
420 has. Mixto en Villa Dolores.
650 has. Mixto en Rio Cuarto.
730 has. Gral. Soler.
1.500 has. Laborables en Córdoba.
3.900 has. Mixto en Santiago Del Estero.
5.500 has. De Cría en Salta.
36 has. Adelia María.
98 has. La Carolina.
140 has. Laboulaye.

LOCAL COMERCIAL

Baigorria 400 ....U$S55.000

SE BUSCA DEPARTAMENTO DE 1 Y 2 DORMITORIOS PARA LA VENTA.

RONCHI
INMOBILIARIA

Tu nuevo hogar te está esperando.

VENTA

- Dpto en Macrocentro, 2 dormitorios, balcón, amplio estar comedor. U$S 80.000.
- Dpto, macrocentro (SUM y pileta en el edificio), 1 dormitorio con balcón. U$S 47.000.
- Casa, barrio Atte. 3 dormitorios, garaje amplio, patio y dependencias. U$S 125.000.

154240697

EMPRESA AGROPEGUARIA BUSCA PAREJA PARA VIVIR EN EL CAMPO PARA ACTIVIDADES VARIAS

- Conocimiento en manejo de maquinaria en general
- Saber soldar, reparar, embolsar
- Referencia
- Zona Dpto. Juárez Celman

Enviar CV a: cvpersonalcontratacion@gmail.com

ALQUILER de MANIPULADORES

MANITOU

MT-X 1030ST

Elevación
Capacidad de elevación máx. 3000 kg.
Altura de elevación máx. 9,64 m.
Alcance a altura máx. 2 m.

- **VENTA** DE **MOTORES ELECTRICOS WEG** Y **ELECTROBOMBAS**.
- **FABRICACION** DE **TABLEROS ELECTRICOS** E **INSTALACIONES INDUSTRIALES**.

zorzan
construcciones eléctricas

Vicente López 857 - Tel.: **(0358) 4661617 / 154016062 / 156001564 / 156012914**
Web: **www.cezsa.com -** Email: **info.cezsa@gmail.com**

Alvarez Abella inmobiliaria

Mat. 02-1314

San Martín esq. Mitre - Tel. 4632000 - 358 5079855 | Mail: alvarezabella@hotmail.com / www.alvarezabella.com.ar

VENTAS

DEPARTAMENTOS

Gaudard 1346 1 dormitorio ..... U$S 58.000
H. Irigoyen 951 2 dormitorios, 2 baños, cocina separada, lavadero, amplio, para remodelar ..... U$S 65.000
Moreno 70, 2 dormitorios ..... U$S 58.000
Torre Imperio 2 dorm. balcón ..... U$S 75.000
Edificio Roca 3 dormitorios y dependencia frente a la plaza, cochera ..... C/P
Torre Massei 2 y 3 dormitorios a estrenar. Ubicación privilegiada. Pileta, Sum, Sauna y Gimnasio ... C/P

CASAS

VILLA GOLF 920, m 2 terreno, todo planta baja, quincho, pileta ..... C/P
VILLA GOLF para remodelar ..... C/P
SAN ESTEBAN 3 dormitorios, 3 baños, frente cancha golf ..... C/P
SAN ESTEBAN 3 dormitorios, escritorio, pileta ..... C/P
ALTA ALAMEDA 3 dorm. . 3 baños, Todo P. Baja a estrenar ..... C/P
SOLES DEL OESTE 3 dorm. 3 baños Todo en Planta Baja cochera para 2 autos, pileta, aberturas D.V.H a estrenar ..... C/P
VILLA DALCAR 3 dormitorios, financia ..... C/P
BANDA NORTE Casa de categoría 3 dorm. 3 baños Calef. Central pileta ..... C/P
CASA CENTRICA zona Clínica excelente estado ..... C/P
Pringles 123, 2 dormitorios, garaje ..... U$S 85.000
Colon 487 Casa en dos plantas con garaje ..... U$S 95.000

TERRENOS

SAN ESTEBAN ..... C/P
VILLA GOLF 1.000 m2 ..... C/P
LA ANGELITA ..... C/P
ALTA ALAMEDA ..... C/P
LOMA ALTA ..... C/P

SALUD & CIENCIA

TODOS LOS JUEVES

Con la información más actual sobre salud, bienestar y ciencia, reunida cada semana en un solo lugar.

Puntal Villa María Clasificados

INDICE DE RUBROS

01 Profesionales
02 Alojamientos
03 Inmuebles
04 Servicios y Negocios
05 Empleos
06 Maquinaria
07 Agro
08 Enseñanza
09 Vehículos
10 Varios
11 Extravíos

03 Inmuebles

DEPARTAMENTOS

ALQUILERES

BERRINI RAVELLO ALQUILA: Dpto: 1 dom. Buenos Aires 1551 - tel: 0353 452-2842 Cel: 353417454

BERRINI RAVELLO ALQUILA: Dpto: 1 dom. Buenos Aires 1551 - tel: 0353 452-2842 Cel: 353417454 (ya está publicado)

Berrini Revello
NEGOCIOS INMOBILIARIOS
GRAN VARIEDAD DE SALONES COMERCIALES, COCHERAS Y GALPONES.
VENTAS DE PROPIEDADES, LOTES, ETC.
Lisandro de la Torre 42
Tel. 0353-4522842

BERRINI RAVELLO ALQUILA: Dpto: 1 dom Corrientes 1515 - tel: 0353 452-2842 Cel: 353417454

BERRINI RAVELLO ALQUILA: Dpto: 2 dom Corrientes 1562- tel: 0353 452-2842 Cel: 353417454

BERRINI RAVELLO ALQUILA: Dpto: 2 dom Roma 35- tel: 0353 452-2842 Cel: 353417454

BERRINI RAVELLO ALQUILA: Dpto: Amoblado Tucumán 425- tel: 0353 452-2842 Cel: 353417454

BERRINI RAVELLO ALQUILA: Salon: Independencia esq. Vélez Sarsfield tel: 0353 452-2842 Cel: 353417454

BERRINI RAVELLO ALQUILA: Cocheras: General Paz 550- tel: 0353 452-2842 Cel: 353417454

BERRINI RAVELLO ALQUILA Cocheras: General Paz 550- tel: 0353 452-2842 Cel: 353417454

Dño vende: Casa 130 m barrio Centro terreno 11.50 Mts X 35.00 Mts facilidades de pago comunicarse te 0353-4527124

TERRENOS

Vendo terreno: en las Albacas, 18 (frente) x 39m2 de fondo. Tel: 3585 750572

Vendo terreno: en Jardin del Hipódromo financiación, Cel: 353-4217096.

LOCALES

BERRINI ALQUILA: Salones: Lamadrid 767 - tel: 0353 452-2842 Cel: 353417454

BERRINI ALQUILA: Salones: Paraguay esq. Iberá - tel: 0353 452-2842 Cel: 353417454

Alquilo: Galpón de 24 x 9 metros con ingreso por pasillo. Ubicado en Bv. Alvear 159. Cuenta con baño, oficina y patio. Ideal para depósitos o emprendimientos. Espacio amplio y accesible. cel: 3516 33-5562 Villa Maria

Masajista profesional "masculino" con certificación, absoluta reserva, comunicarse Cel: 3512179519 Villa Maria.

05 Empleos

OFRECIDOS

Se ofrece: Plomero cloaquista cel: 353 - 5080243

Se ofrece señora para tareas domésticas y cuidados de gente mayor De lun. A vier. Cel: 353-4294064

Se ofrece señora con referencia, para cuidados o acompañamiento de gente mayor en domicilio o clínicas, todos los días o fines de semana. cel: 35376-467827

Me ofresco para cuidado de adultos mayores, donde gente, compromiso y responsabilidad. cel: 353-4275892.

07 Agro

Vendo maquina: Amada de arrastre, permuto por inmueble de mi preferencia. Cel: 353-4116807

Vendo plataforma: giratoria 360 Nueva (sin uso) Con 4 aros luz, carrito transportador y funda. Para todo tipo de eventos. GARANTÍA ESCRITA Tel: 3585 06-7310.

Vendo ultimos: bengalíes machos con registro en Fedagat, sangre importada. Cabras Boer puras para reproductores, excelente sangre. Tel: 54 9 3585 48-2470

Compro colecciones avanzadas de estampillas Rafael. Tel. 351 2321499 Río Cuarto

09 Vehículos

Se vende excelente cupe Toyota célica GTI 16 válvulas 2.0 versión faros rebatibles versión Carlos Sainz año 1994 color gris plata. Cel:03534061936

Los Mejores USADOS
FINANCIACION TASA 0%
Para usados año 2015 en adelante

· Renault ALASKAN Emotion 4x2	AÑO 2022	$ 28.100.000
· Chevrolet TRACKER 1.2 turbo LTZ AT	AÑO 2023	$ 28.600.000
· Chevrolet CRUZE 5P 1.4 Turbo LT M/T	AÑO 2020	$ 19.700.000
· Peugeot 208 Active 1.6 N	AÑO 2022	$ 19.500.000
· Chevrolet ONIX PLUS 1.2 MT	AÑO 2020	$ 16.700.000
· Chevrolet TRACKER AWD LTZ +	AÑO 2017	$ 19.500.000
· Chevrolet ONIX Plus 1.0 LTZ MT	AÑO 2022	$ 19.600.000
· Chevrolet CRUZE 5P 1.4 Turbo LTZ AT+	AÑO 2017	$ 19.600.000
· Chevrolet PRISMA 4P 1.4 LTZ A/T	AÑO 2016	$ 14.600.000
· Chevrolet ONIX 4P 1.4 N LTZ M/T	AÑO 2017	$ 15.100.000
· Chevrolet SPIN 1.8 LTZ N M/T	AÑO 2017	$ 14.400.000
· Chevrolet ONIX PLUS 1.4 MT JOY BLACK	AÑO 2020	$ 13.900.000
· Reanult LOGAN Expression 1.6	AÑO 2015	$ 12.200.000
· Chevrolet SPIN 1.8 N LTZ M/T 7 asientos	AÑO 2017	$ 15.500.000
· Fiat STRADA RANCH 1.3 CVT	AÑO 2023	$ 25.600.000

RAMONDA MOTORS
CONCESIONARIO OFICIAL GENERAL MOTORS
VILLA MARIA: Avda. Pte. Juan D. Perón 2289 Tel. (0353) 4536052
LAG. Publicidad

GRUPOS ELECTROGENOS
Asistente Técnico Oficial WEG
Fabricación propia de todas las potencias

• VENTA DE MOTORES ELECTRICOS WEG Y ELECTROBOMBAS.
• FABRICACION DE TABLEROS ELECTRICOS E INSTALACIONES INDUSTRIALES.
ALQUILER DE GRUPOS ELECTRÓGENOS
Cel.: 0358 - 154016062 156012914
zorzan construcciones eléctricas
Vicente López 857 - Tel.: (0358) 4661617 / 154016062 / 156001564 / 156012914
Web: www.cezsa.com - Email: info.cezsa@gmail.com